盛京時報

陰曆丁丑六月三日
昭和十二年七月十日
西曆一千九百卅七年

本報價目本埠每份每月一圓二角(國幣)外埠郵費在內每份每月一圓四角(國幣)零售每份五分(國幣)
廣告刊費五號字每行十三字一日一圓(國幣)長期另議
發行人 染谷保藏
編輯人 菊池貞二
印刷人 [illegible]
發行所 盛京時報社 [illegible]

時論 美國工潮(上)

從去年秋天以來。美國不斷發生嚴重的勞資糾紛。戰後一九一九年本來算是美國勞資糾紛最多的一年。可是那年因罷工運動所損失的。不過四百萬『工作日』(以工人一名工作一日爲一工作日)。去年全年因工潮損失一千三百萬工作日。比一九一九年增加四倍强。去年上半年所損失的。已經超過九百萬工作日。國家經濟的有形損失。當在美金四十萬萬元之譜。這是美國勞工運動史上空前的紀錄。

就社會觀點來講。這一年來的美國工潮。已搆成一種嚴重危機。美國工潮雖然向來有引起暴力鬥爭的習慣。但是從來沒有這次這麼厲害。工人佔據廠屋。抗拒軍警。已成慣常。對於一部份破壞罷工的同事。動輒加以包圍。並斷絕他們的糧食接濟。有時甚至於以破壞水管。破壞河堤等舉動。來阻撓復工。有時候工人的行動比彈壓工潮的軍警還來得猛烈。這在美國歷史上也是很少見的。

但是。工潮儘管嚴重。他的性質却是特殊的。和各國的普通工潮不同。最顯著的一點。就是引起工潮的原因。不是經濟問題。罷工工人最普遍的一句口號。是要求承認工會。這種要求。與其說是經濟的。不如說是社會的或政治的。可是對於美國社會。足以引起深刻的變化。那是無可疑的。

天家知道。美國勞工的待遇。大體上講。是極其優厚的。他們的生活水準。遠非別國勞工所能望其項背。在各大工廠裏。工人每月工資平均總在美金一百元以上。當然也有例外。可是一般的講來。美國工人雖未必滿意他們的經濟狀況。但至少曉得他們的生活比較寬裕。在物質方面雖然相當滿足。在精神方面却不然了。在美國的勞資關係上。資方一向是佔着優勢的。一直到最近幾年。工團主義總是受着猛烈攻擊。在全國五十個大工業城市中。至少設着八百多處的『私家警察所』。它們的職司。就是破壞罷工運動。各大工廠每年至少化費八千萬元。養着四萬名『奸細』。混在工人一起。監視他們的行動。資方所組織的商會和『雇主聯合會』。因爲實力雄厚的緣故。對於勞工。簡直具有無上的控制力。至於勞工方面呢。祇有一個全國勞工聯合會。成立於一八八六年。最近四十年來。銷聲匿跡。早就放棄一切鬥爭行動。

這種畸形的局勢。隨着一九二九年經濟恐慌的巨潮。起了變化。那時美國工人突然失業。或減低工資的。不下數百萬人。到了一九三二年。即羅斯福總統上台的一年。勞工運動大有一發不可遏制的情形。直到羅斯福總統頒佈復興法。推行新政之後。才暫時平復下去。這時工人工作時間減少了。工資增加了。他們享有推舉代表和資方談判工作合同的權利。而不必再受雇主們的壓迫。廠方更不能因爲工人加入某一工會而予以開革。並且由勞資雙方代表和政府代表。共同組織全國勞工委員會。專司仲裁工潮。這些都是勞工階級在羅斯福新政之下。所獲得的新權利。

這些新權利行使起來。當然要引起種種阻碍。於是罷工風潮。也就接連着爆發了。一九三三—三四兩年太平洋沿岸海員罷工。和托萊德城紡織工廠風潮。都是最顯著的例子。就這幾年歷次工潮的原因分析一下。百分之七十五是要求承認工會權利。關於這一點。羅斯福政府同情工人。却是毫無疑義的事。

關於西班牙事件 英謀成立折衷方案
承認政革軍爲交戰團體

【柏林訊】民業觀察報載、倫敦電稱、英政府現正謀設法以下列三點爲根據、成立關於西班牙事件之折衷方案、即
(一)承認西戰雙方爲交戰團體、但以在西國沿岸三英里之領海內爲限、
(二)海軍監察繼續維持、但採取另一種方式、
(三)西國境內志願兵、開始撤退、

【倫敦訊】報載英政府擬解除目前西班牙問題所引起之各種困難、擬向各國建議放棄以軍艦担任監察工作之辦法、改派各國監察人員、分赴西班牙各海口、就地實行監察、若德意兩國允放棄承認西班牙雙方爲交戰團體之主張、則英政府亦準備放棄海上監察之主張、法國對此、已表同意、大約可提交下屆 不干涉委員會 討論云、又每日電聞報稱、英國政府願放棄其海上監察之主張但以德意兩國撤退在西作戰之義勇軍爲條件、至於德意之主張承認西戰雙方爲交戰團體、英政府正在考慮中、若英政府能表接受、則法國之反對將無所用、下屆不干涉委員會、將於本星期五開會云、

法旅館業 勞資談判 內容已決定

【巴黎訊】法旅館業僱主與傭工代表之談判、經詳細商酌之結果、已決定厨房傭工之每週工作時間爲五十小時、其他部分之傭工爲五十六小時、每週工作之時間爲五天半、此外、將組織調查委員會、調查旅館內勞工之狀況、以資決定各旅館是否增加新負担、

法財政法案 參院可通過

【巴黎訊】政府前提出法案、要求所獲全權、俾克相機提高進口稅率、以防止外貨傾銷、衆院已表決通過、參院三日亦予以可決、

英比兩揆會晤 商經濟問題
商妥進行調查有益方法

【倫敦訊】比相班塞蘭五日夜與英首相張伯倫、外相艾登晤談時、曾述及此次在美所得之印象、當時并商妥繼續進行班塞蘭一切調查之有益方法、

【倫敦訊】比首相班塞蘭對記者談稱彼此次赴美之結果、頗爲圓滿、并云、彼在美時、曾與總統羅斯福、討論一般經濟問題、故此次來英、其願與英當局有討論經濟問題之機會、俾此行能有具體之結果云云、五日下午班塞蘭訪晤首相張伯倫、及外相艾登、預定六日返比、

德意兩國工人 成立國際陣線

【羅馬訊】五日德國勞工陣綫領袖雷氏、在此與意國法西斯工人聯合會會長、舉行會議後、宣告德意兩國工人團體間、將成立一種國際陣線、現已同意合作、以援助國家、而使兩國政府與工人間關係增進、嗣後與國際利益有關之事件發生時、即將集議、加以商討云、

南愛總選結果 新芬黨獲六七席 超過反對黨全部

【杜白林訊】愛爾蘭之總選、伐勒拉派、續有收獲、五日晚之結果、新芬黨在國會已獲六十二席、而反對黨之全部、僅獲六十一席、至於新憲法普通投票之結果、贊成者四二六、〇〇〇票、反對者三四三、〇〇〇票、投票之總結果五日可揭曉、

(杜白林訊)南愛衆院改選全數一百三十八席中、已有一百三十席揭幕、其中新芬黨獲有六十七席、柯斯格拉夫所領導之自由邦黨獲有四十四席、工黨獲十一席、超然派八席、至自由邦新憲法公民投票結果、截至目下爲止、贊成者共五十六萬〇三百四十六票、反對者共四十三萬六千四百〇六票、

葡京炸彈案 拘獲嫌疑犯

【南京訊】四日晨有預謀以炸彈暗殺總理薩拉查一案警察頃拘獲嫌疑犯數人、現正嚴加審詰、據悉、此案預謀者、人數不多、其中有外國人數名、此外、昨晨炸彈爆炸後、曾有一人從爆炸地點、跳行過去、警務當局現正設法搜索此人蹤跡、

歐洲吉卜西民族 新王已選出
意首相允在阿爲闢國土

【華沙訊】四日歐洲吉卜西民族、在此舉行代表大會、并舉行吉卜西王加冕禮、不意新王雅努查克威克加冕後、羣衆中發生劇鬥、死十人、傷二十人、查雅努查克威克、係一流浪之補鍋匠、此次政門之起因、係由於新王之反對者、對新王作不敬之誹謗云、新王不久將赴羅馬、謁見墨索里尼、據云、墨已允在阿比西尼亞爲吉卜西民族闢一區域、作爲吉卜西之國土云、

【華沙訊】吉卜西王加冕、波蘭總理史克拉哥斯基之夫人、與法國多數要人、均在場旁觀、新王發表宣言、略謂、余對於波蘭利益、時時關懷、正與關切吾族利益無異、新王乃向報界談稱、渠當爲吉卜西民族覓得建國之土、當請波蘭外部、轉求國聯代爲設法、渠又當往謁意相、請其准在阿比西尼亞劃出土地、供吉卜西民族居住云、新王有子三、故王位承繼、可不生問題云、

糖產委會 在倫敦開會

【倫敦訊】臨時國際糖產委員會、五日在此開會、首由荷蘭代表提出、謂菲律賓曾以菲糖一萬五千噸在香港出售、定價較爪哇糖低五毛八至六毛此外、另準備將菲糖三萬至四萬噸、在遠東市場出售、此舉違反國際糖產協定、故向大會提出請求討論云云、現大會已決定考慮應付辦法、

比爾波英鑛 已實行復工

【倫敦訊】英國在西班牙比爾波附近所設之鐵礦公司、在比爾波戰爭時、曾臨時停業、現已與法方成立諒解、即日復業、該礦去年度之出產爲八十萬噸、桑坦特附近之鐵礦、日出產爲二十萬噸、各項出產、均運往威爾斯云、

革軍當局不反對 撤退外國志願兵
革軍公佈陣亡數目

【巴黎訊】西革命軍總司令佛郎哥、在狄西羅特浦爾其斯宣佈、渠對於交戰雙方之志願兵全行撤退一節、并不反對、其言頗引起此間人士之注意、政界以爲此言如果確實、則國際大局、不日或者依照英法政府之意見爲發展也、

【聖若安特魯士訊】西革命軍領袖佛郎哥、頃頒佈命令、革命軍轄境、在新命令未頒佈前、不再容納他國平民、據聞佛朗哥此舉、係對英法兩國而發、因英法在維士加亞經營事業極廣、國民軍當局擬藉此壓迫英法、而使承認革命軍交戰團體之權利云、

【薩拉孟加訊】西革命軍總部公佈稱、革命軍在巴斯克前綫作戰三月以來、共戰死數五百六十九人、傷者一八九七人、空軍將士死者六人、傷者七人、飛機僅損失一架、當革命軍進攻比爾波『鐵綫』時、共用大炮四百四十門、飛機一百六十九架、向政府軍陣地襲擊、掩護步兵之進攻、故死傷甚輕云、

法社會黨 將召開大會

【巴黎訊】法國社會黨日內在馬賽召集之全國大會、將討論社會黨與共產黨合併問題、及國防問題、開會時、社會黨員中、將有人提議、一旦法國對外作戰時、法國工人可出任國防、但必須以將來法國之政治經濟權、完全交與勞工界支配爲條件、

意陸軍大操 決下月開始

【羅馬訊】意大利陸軍、將於八月十二日至十九日、開始大操、并爲攻守西錫利島之作戰演習、此次操演將有大批飛機參加、步兵之參加者、有五師之多云、

本日三大張半

裕東機製麵粉股份有限公司之登記

一、公司之名稱 裕東機製麵粉股份有限公司
一、本店 濱江省寧安縣城東江沿北岸門牌壹號
一、所營之事業 機製麵粉機製棉布麵袋買賣糧石
一、股份之總額 國幣參拾萬貳仟圓
一、每股金額 國幣壹百圓
一、各股已繳之金額 國幣壹百圓
一、公告之方法 揭載於盛京時報
一、董事之姓名住所 孫紹石寧安縣城江沿大街門牌二十三號李國章寧安縣城牌樓外安阜中門牌十二號 張有權寧安縣城江沿大街門牌二十七號 張忠瑛寧安縣城後街公會甲門牌五十七號 孫曰珍寧安縣城西園子甲二牌門牌十三號 朱實慈吉林省城商埠地七經路十二號 王子仁寧安縣城天合甲門牌三十五號 郡君保寧安縣城牌樓甲一牌門牌壹號 張芳潤寧安縣城二江甲四牌門牌十一號
一、監察人之姓名住所 李壽山寧安縣城久成甲門牌拾九號 組有華樂亭縣馮哨陸非 鄭樹勛寧安縣城天合甲三牌門牌四十一號
一、解散之事由 公司之存立期間自設立之日起爲三十年爲止限滿得由股東會議決延長之
因依康德參年勅令第九十一號之康德四年六月二日司法部大臣囑託爲自第一欄至第十一欄之登記
公司成立時期 中華民國十四年二月十六日
康德四年六月二日登記
寧安縣司法公署

注意江西磁大賤賣

茲有友人存有眞正江西花卉細磁帽筒及鐵梨框磁板坐鏡多種現擬急欲出手特別削本照原價五扣犧牲賣出定於七月八日起在中街路南三益商店陳列出售歡迎展覽請各界諸君愛好細磁駕臨一觀無任歡迎之至良機無多請勿交臂失之
陳列經售處奉天中街 三益商店

遺失房契戶管聲明

敝人族中有公產一所坐落鐵嶺高台廟路西三面至道西至商工銀行係李有銀代表領名不悉何故致將該戶管遺失除呈縣補發外特此奉令登報聲明無論落於何人之手概行作廢無效專此聲明
鐵嶺 李得璋謹啓

招募縣土木技士

一、資格 大學土木科或高級工業學校土木科畢業而通曉日語者
一、年齡 二十八歲以上、三十五歲以下、
一、報名期日 康德四年七月十日
一、報名處 瀋陽縣公署總務科
瀋陽縣公署

緊要啓事

敬啓者本行定於康德四年七月三十日上午十句鐘在本行召開股東常會除將附議事項另具通知書遞送外特此登報公告再股東過戶事宜由本年六月二十八日起至股東會日停止辦理合併聲明此上
各股東鑒
奉天商業銀行股份有限公司
董事長丁廣文
康德四年六月二十八日

緊要啓事

逕啓者本宮今次傳戒所需經費皆由本宮歷年撙節項下而支付之概不募緣道敎份子良莠不齊恐有假託名義藉端歛財不惟辜信被欺與本宮名譽亦有攸關登報聲明以辦涇渭
奉天小西關太淸宮 方丈 紀至憲 監院 邢赴靈 謹啓

廣誠棧增記及李振宇李振綱李振田聘請常年法律顧問啓事

逕啓者敝人等茲聘請大律師行山義光爲常年法律顧問凡關於敝人等生命財產名譽以及其他一切權益如有侵害情事均由行山義光大律師依法保障特此聲明
公主嶺 廣誠棧增記(代表人李權) 李振宇 李振綱、李振田

行山義光律師啓事

本律師今受公主嶺廣誠棧增記及李振宇李振綱李振田四君聘爲常年法律顧問此後對於該四君一切權益倘有非法侵害情事均由本律師依法保障特此聲明
辯護士法學士 行山義光啓
奉天葵町十九番地 電話(三)二三二九番

夏季之發財業(婦孺每夏亦可確獲贏利三千圓以上)

斯界王座 國益冷凍機之 冰淇淋 冰菓

以千圓資本一夏賺回機械費今有數之買賣行理可曾有過呢?假如您打聽府上近處賣冰菓的人您將確信此事不虛那麼請即購用國益冷凍機吧!爲了詳細宣傳起敝見社特別對滿洲地方實費特賣不過在這期間內架數有限敬祈購者從速諸君知道明年度機械類予定要漲價兩三成呢所以別再觀望了快乘着今年買吧爲應時節破額出售奉天存貨(一馬力)極多假出張所奉天浪速通(九州館內)
國益冷凍機株式會社奉天出張所 電話(三)二〇八三番
(奉送型錄)

請購鑛業新書

滿洲採金會社 孫午蓮著
採鑛冶金學指南(全一冊) 定價二元·特價一元五角
新京代售處 康德會館內文祥堂 大興大樓鑛業署 城內大馬路胡魁章書店
滿洲鑛業協會

失蹤聲明

緣舍侄范毓豐肄業於奉天省立商科學校前經其兄毓泰往視據校內告知該生已於五月初旬請准病假就醫調治及到各處查訪遍覓無着是該生業已失蹤嗣後如向外人借欵或發生其他事故時家中概不負責特此聲明
本溪 苑袖東啓

奉天漢英女子打字學校(原名華英打字學校)暑期招生

宗旨 爲養成現代應用專門技術人才爲宗旨
程度 高小畢業或公學堂卒業均可
科別 漢文打字科英文打字科日文打字科
期限 四個月畢業
待遇 期滿遇機代爲介紹職業
入學 由七月一日起隨到隨收(不放暑假)
報名 隨時報名須交註冊費一元入學與否概不退還
簡章 函索附郵票四分即寄
校址 本校奉天中街皮行胡同 分校奉天大北關橫街快馬常胡同

代理

商標登記 發明 意匠 商業登記 公司登記
前實業部商標局 囑託 景雲章 辦理士 中根齋
事務所新京東五條通三番地(取引所南對門) 電話三一五七七二番
奉天辦公處 商埠地四經路二五寶隆洋行 小西關大什字街西三益洋行 電話城內[illegible] 中央[illegible]

日語教授 日滿書院招生

新班開學 七月二十日
第一學期(初學者)
第二學期(四個月以上修學者)
第三學期(八個月以上修學者)
高等科前期第十三期日下開學中(一個年以上修學者)
地址 奉天大西門裡瀋陽縣胡同電(四)三三四六番
簡章 函索即寄插班隨時入學

天然清補丸緊要聲明

本藥淸補身體並能戒煙凡服過者決知內中不含絲毫毒質非他藥可比行銷社會數十年來久已爲戒煙良友已戒過者何止萬千均有來函爲證非敢自譽也現因關內與滿洲國交通便利爲謀主顧方便特委函購專員負責辦理外埠函購各藥一切事宜欵到者立即打包交郵但錢每打省二元並担任路途損失每次不論買多少一律只加郵費四角省錢省心諒我主顧必然樂爲也定價每盒一元半打五元一打十元
天津黃緯路 閻氏製藥所啓

奉天市公署協和日語學院招生

學額 高中部初中部各六十名普通班深造班各三十名日語專修科留學預備科各六十名
期限 日語專修科二年卒業餘均一年畢業
報名 自七月一日起在本校事務課
開學 八月二日
待遇 留學預備科畢業送入日本各大學及專門學校留學外其畢業各科成績優秀者介紹市公署及各機關任用之
宿舍 爲遠道學生便利計備有宿舍伙食學生自理
校址 奉天市工業區五馬路南三街警所後身大紅樓便是 備有詳細簡章函索附郵票四分即寄

奉天商務印書館發售特價書

說文解字詁林 丁福保纂
本裝四開本連史紙印六十六冊定價七十元特價四十九元

說文解字詁林補遺 丁福保纂
本裝四開本連史紙印十六冊 定價十八元特價十二元六角
特價期八月底止 外埠函購郵費另加

秋農醫院

(地址奉天市南市場十一緯路) 電話 二·三一〇一 二·三一九〇
診治各科病症住院方便解除各種毒品中毒
分病舍奉天市南市場東緯路
因本院病室不足應用新建分病舍一所庭院寬闊六畝植樹木花草空氣新鮮適於養病收費低廉
院長 苗秀新 滿洲醫大畢業

本報啓事

本報爲擁護東亞和平力倡中日提攜宗旨正大素爲閱者所知今爲推銷冀東各縣本報起見特派專員分赴各地推銷仰祇官紳士商鼎力協助保護以期實現東亞和平實爲至禱本報爲便利送閱及刊登廣告事項特在天津設有總支社希各界注意爲荷
奉天盛京時報社

招募分社

逕啓者本報爲謀宣傳王道普及文化起見擬於左例各縣設立分社以廣宣傳而便普及有志者祈來本社販賣部接洽或函商可也
橋頭、桓仁、臨江、肇東、肇州、蘭西、青岡、安廣、林甸、通北、湯源、德都、泰來、開通、突泉、張家灣、阿城、
盛京時報社販賣部啓

奉天日語研究會

續·招· 插班·生· 奉天城內大南門裡
●普通·中等·高等各科若干名
●初步·開始二班共招八十名·
●夜班各科自六時半至八時半·
●文法·現代會話·每星期二小時
●新學期七月十五日開始
新設寬闊學生寄宿舍可容人數樓上五十餘名樓下二十餘名屋內敞亮淸潔並設娛樂機關宿費每月只收一元五角另無雜費外校學生亦聽入宿(有相當證明者)
完·寄·宿·舍·備·

萬通運輸株式會社

本公司所有載重車乘客車俱是新式無不應時主顧一般運輸
本社奉天城內金銀庫胡同六號
支店 營口
電話長(四)二五九七號 (四)三一八一號

由日華兩軍之諒解 見和平解決之曙光

關於蘆溝橋事件之一切通信、即北平、天津、南京、東京各電報、均經當局許可者也、特此註明、(編者)

【北平九日電】本(九)日拂曉、在蘆溝橋之日華兩軍再衝突事件、調查結果、判明起因於華側第一線部隊停戰命令之不徹底、午前六時四十分、由北平派遣之日華調停委員、日側、廿九軍顧問中島中佐等亦抵現地、華方始徹底命令、於是戰鬪完全停止、日軍當即向蘆溝橋車站及平漢線地區開始集結、宛平縣城內及該地附近之華兵、向永定河右岸方面開始準備撤退、於是擴大事態之危機、完全一掃、蘆溝橋事件、依日華兩方之諒解、竟見和平解決之曙光、

【又電】代表冀察側首腦部之張允榮、九日午前一時、訪見駐平日軍特務機關長松井少將、約亘二小時、關於芦溝橋事件解決之具体的辦法、折衝結果、双方意見、完全一致、日華兩軍當局、向第一戰線部隊下停戰命令、並決定日軍自午前五時起、向永定河左岸平漢線東北方地區開始集結、一方在宛平城內及芦溝橋附近一帶之華兵、至遲午前九時、向永定河右岸完了撤退、並爲監視撤退、由日華双方派遣連絡員、

華側不遵停止戰鬪協定 對撤退日軍加以射擊

兩軍再度交砲火經一小時歸平靜

【北平九日電】日華双方、基於今井張關於停止日華兩軍敵對之協定、第一線部隊停止射擊之命令、今晨已各發生效力、因之、日本軍爲實行協定起見、在天氣未明時、開始撤退、永定河左岸地區、然華方命令、缺乏徹底、於日本軍撤退完了後、華軍尙未完全撤退於永定河右岸地區、反於日軍撤退之際、開槍射擊、出以暴行、於是戰鬪開始、午前六時、双方砲火交加、遂對實行協定、予一重大齟齬、因而北平日華折衝當事者、急派員赴現地、除調查再至交戰之原因外、並謀命令徹底、晨七時後、砲火大体停息、事態又歸於平靜、

不履行協定原因 由於命令不徹底

【北平九日電】本晨午前五時華軍不履行撤退協定之原因、華側連絡極不佳、對前線部隊、該撤退命令未徹底、關於該案、華側表示遺憾之意、然何旅長、周參謀、中島軍事顧問等一行三名軍使、午前五時四十分離平急赴現場六時抵該地、現對前線部隊圖謀命令之徹底化、並因華軍之不法射擊、日軍受傷者達三名、

嚴促華兵撤退 現監視其成果

【天津九日電】天津駐屯軍司令部午前八時發表、一、八日夜第廿九軍首腦部、容納日側要求、期於九日午前五時、約定將在蘆溝橋華兵部隊、向永定河左岸撤退、乃不遵協定、至定刻、華兵毫無撤退模樣、反而對日軍開始射擊、日軍不得已應戰、使華軍不得逞其威、二、因日軍提出嚴重抗議、華方已派何旅長、周參謀爲軍使、今晨六時四十分由北平啓程、七時到達蘆溝橋、再次督促該地一部隊撤退、日方刻正監視推移中、

華軍陸續增加 陸軍省接公電

【東京九日電】關於蘆溝橋事件其後之推移、日本陸軍省已接到如左之公電、陸軍省公電內容、蘆溝橋附近之中國軍、不應日方解除武裝之要求、仍採敵對行爲、又永定河西岸高地、遂次增加中國軍隊、迄至現在爲止、所查知之損害、日方陣亡二名、負傷十四名、中國軍之遺棄屍體、竟達百餘名之譜、

日軍死傷者

【天津九日電】迄至九日午前五時所判明之日軍死傷者如左、

(戰死)既報下士官三名、鹿內情、阿部升藏、太田早苗外兵七、計十名、(戰傷)中尉川村準次郎、少尉野地伊七、淮尉佐藤與吉、兵十七、計二十名、戰死傷者總數達卅名、至華軍損害死傷百七八十名、

談判未告終了 現地繼續折衝

【天津八日電】自日華兩軍在蘆溝橋衝突後、平漢線於晨八時起、北寧線於晚四時起、均告不通、繼之、朝陽閉鎖、通州北平交通、完全杜絕、北平之夜、殆如逢戰前危機、大有隍杌不安之勢、正午左右、在北平市長秦德純氏第、以秦市長爲中心、同馮治安、張自忠等冀察要人、與由駐屯軍司令部入平之和知參謀、今井北平武官、嚴重交涉、現今判明者、華方並未表明由蘆溝橋撤退之意志、交涉至下午九時半、似尙有未能終了之勢、他方、現地之森田中佐、寺平大尉、櫻井二十九軍顧問等、亦續行折衝、

【北平八日電】日華双方和平交涉、尙未達到協定、蘆溝橋附近之日華兩軍、各取對峙之陣形中、遂入黑夜、戰線上雖時有步哨等開火、但情勢似較鎭靜、然夜間衝突之危險性殊巨、故迄明日拂曉之事態、頗堪憂慮、

日採不擴大方針 注視蔣氏之態度

日開四相會議重要協議

【東京九日電】日本政府、重視蘆溝橋事件之推移、九日午前十時開會、將豫定之定例閣議、提前一小時開會、同時於閣議開會前、自八時在首相官邸開緊急四相會議、近衞首相、廣田外相、杉山陸相、米內海相等參集、關於日本帝國政府之態度、遂行重要協議後以臨閣議、日本帝國政府、雖暫採取事態不擴大之方針、但因中國側之出策如何、日方亦有重大決意之必要、爲應事件之發展、進行萬全之準備中、對蔣介石之出策、持以最重大關心、廣田外相、八日夜向南京駐在之日高參事官拍發訓電、使對南京政府、嚴重抗議中國側之不法、當要求中國軍之即時撤退、而一方對由上海出發赴青島中之川越大使、亦電訓務歸還南京、使担當與南京政府之交涉、總之今後事態之動向、悉依蔣介石之態度如何耳也、

○○○○

蘆溝橋案與日報論調

希望局地解決

東京日日新聞社說

【東京九日電】今日東京各報、均言及蘆溝橋事件、對此次不祥事件、由日華國交被根本的顚覆、表明遺憾之意、並對華兵不法射擊、尤爲遺憾、據東京日日新聞社說、駐平日軍、在該地附近、舉行夜間演習、決非初次之事、然從前並未發生故障、此次華軍隊不可解之射擊、基於故意或誤解、尙未明瞭、若出于故意、則華北問題、或有招來全面的、復雜化之危險性、由最近形勢而論、事件直接原因、爲惡意或誤解、至發生事件之根本原因、儼然另有存在、即在第二十九軍全體所瀰漫之尖銳的抗日意識是也、於其背後、中央以强烈的勢力、把握華北軍隊、政治家、青年學生、而擬以國民黨意識感化之事實、此事爲其根本原因、事件雖不大、然考及發生事件之根本、則成爲深刻的問題、可謂蔣介石氏企圖之華北中央化之浪頭上之鱗光一般、從而蔣介石今後不停止華北中央化之强行政策、則如斯事件之續發、必有可能性、可以想見、於是從來爲滿日華間之緩衝的理想地帶之特殊政權而樹立冀察政權、將必喪失該政權面目及機能、由日側視之、華側暴露脆弱的實狀、宋哲元之逃避問題、亦爲一種消極的抗日、茲對如此事項下其判斷、於此次事件背後、有華北政權自身、並有南京政府、尙未可知、吾等希望此次事件、終於現地軍隊之一部衝突而不擴大者、據吾等所觀、事件之擴大不擴大、全懸在華側態度如何、故希望國府勿宜徒然趕緊將華北中央化、須直視事態、而採用現實之態度云云、

東朝社說

勿使事件擴大 望華當局努力

【東京九日電】關於今次蘆溝橋事件、東京朝日新聞社論說如左、

蘆溝橋事件與事件之近因天津駐屯軍業已發表、尋其遠因、事態頗爲複雜、中日間關係愈謀陷入糾紛之某一派策動所致、或被單純之抗日煽動所感之一部兵士自動所致乎？此雖難以速斷判定、然而由過去之來歷推測足以斷言如下幾點、即關於自去年冬季以來、陷於停頓中之中日問題、中日國交調整交涉如得圓滿終結、則到如今必無如此不祥事件之發生、然而不幸交涉停頓、廿九軍反感逐日深刻、又一般之對日空氣、亦漸近於爆發點、此由此次事件發生後始得知者、但現在時機、仍非過晚、吾人迄今仍不棄一條希望、將此事件不致擴大、華方當局須致最善努力、此甚期待者也、

憂慮事態

讀賣新聞社說

【東京九日電】讀賣新聞、今日以『可憂之華北情勢』爲題論列如次、

華北中央化、基於三中全會之決定、南京政府以國內統一强化及完成行政權爲目標、積極進行、因此、冀察大勢、亦漸次爲中央高壓態度所抑壓、傾向排日、不獨我官民已也、最近視察華北之記者、曾發表高見、謂冀察現地事態、駸駸有滿洲事變勃發以前之空氣、吾人準是以觀、華北情勢、如何頻呈惡化、可以知矣、我駐屯華北軍隊、對此情勢、因前年去年、連續發起豐台事件之前例俱在、故極力避免發生事端、庸詎知華方自此、藐視日軍無積極之意、漸對我軍投下輕侮眼光、最近華方瀰滿態度、尤爲顯著、故如今次不法射擊事件、與其謂爲偶發者、毋寧謂其裡面實藏有我軍威信之意示、此不可忽視者也、南京政府既使國民主張趨向抗日、强化綏遠蒙古戰線、而復乘勢極力進行以改組冀察政權及解消冀東政府爲目的之華北中央化、若夫派遣稅警團之赴魯也、使馮玉祥等之北上也、是一面懷柔、一面處罰、已具體現示於吾人之前、今次事件原因即在於斯、蘆溝橋事件、局地雖可解決、奈過恨太深何？、倘南京政府、終不根本悛改其態度、則日華關係、以此機會、趨於如何惡化、殊使我人不禁憂慮不置、

希望根本的解決

中外商業報論說

【東京九日電】此間中外商業新聞、關於今次之華北不法衝突事件、評論如左、

事非簡單、兩軍既已交戰、當此際宜避姑息的解決、須由根本上謀解決、中國軍對於日本軍隊之要求反省、完全不肯承認、且更得砲兵部隊之增援、對我部隊頻持挑戰行爲、由此觀察、今次事件、決非偶發的事件、且在龍王廟附近、構築砲壘、配置守備兵、此足證既定之計畫的挑戰行爲、故事態決不能輕視也、國民政府之華北中央化工作、亘所有一切部門、深刻講究、今次事件、如更進一步推察、則可知此種華北中央化工作暴露之一端、即行使武力、企圖打倒日本在華北之特殊地位、如中國軍正當認識日本之在華北特殊地位則必不致如此無謀暴舉故如欲積極的維持特殊地位、則須廢除此種抗日政策、又日本如以現狀維持消極方針、則以自重態度、促華方自覺時、華方必蔑視日方無力、缺乏時局認識、其結果不顧其身之實力脆弱、欲將對日加以壓迫、故此次事件、實不可目睹、無論華方願或不願、須加以痛棒懲戒方可、

華軍不法行爲原因 基於三中全會

日陸軍重視此後動向

【東京九日電】日本陸軍當局、以爲華方今次之不法行爲、純係基於日前三中全會之結果、其根底極爲深刻、因之、華方今後動向、殊堪重視、原來中國方面、於三中全會中、倡議收回冀東察北、爲對日根本政策、於是冀東察北六縣、開始大規模排日運動、乘冀察政權微溫之取締、頻發抗日反滿色彩濃厚之不法事件、最近就不法事件觀察、達五十件以上、陸軍當局、關於事態之重大化、亦加以深甚之關心、玆摘誌不法暴行事件於次、

一、壓迫平綏線日僑事件…二十九軍清查處員自二月下旬至三月、在平綏線對日本中根副領事、張家口原巡查部長、北平新聞香川記者及其他日僑多人、加以不法檢查盤詰、

二、割斷軍用電話線事件…二月七日十四日、十八日、三月十日、北海附近、三月四日、落岱附近、四月七日、北倉附近、竟敢出割斷日軍用電話線之不法行爲、

三、不法監禁日人事件…四月十二日、山東省德州驛警察官、竟不法監禁平井兵一氏等六人、

四、暴行事件…五月一日、僑居張家口日本人、爲華兵架走、加以暴行、向日軍用汽車投石、車体玻璃窗均壞、五月十二日至十八日、頻發對北平日本人小學生暴行事件、五月十二日、山西太原滿鐵社員、爲巡警暴行架走事件、五月十七日、張家口軍營步哨、對日本人常用汽車司機、加以暴行、

五、攪亂治安問題…五月初頒受南京政府命令之秘密工作團体、潛入唐山、攪亂冀東治安、CC團藍衣社員等、於三中全會後、漸次侵入華北、與抗日份子握手展開反滿抗日運動、

此外、不法暴行爲、連日有反復之實情、今次事次、亦中國方面之計畫行爲、徵諸前後經緯、甚屬明瞭、閱日本當局意向、對於華方斯種自暴自棄、之行爲、似逐次硬化、

兩軍展開夜襲戰

【北平九日電】在蘆溝橋之日華兩軍、由對峙体制變至夜襲戰、似全面的開始戰鬪、九日午前一時、洋槍、機關槍、迫擊砲等炸裂聲浪、衝暗夜之天空、傳至北平、該戰鬪似繼至黎明、

華擬拒絕與日交涉

據確聞、華方八日午後、向某國大使館謂爲軍部最高方針、通告拒絕與日本之一切妥協、此事可謂表明對事件之華方眞意、令人注目、

日華代表談判 善後措置

【北平八日電】日側代表森田中佐、寺平特務機關補佐官、櫻井廿九軍顧問、赤銅憲兵隊長、華方代表、綏靖公署參謀、周子業外交委員、林耕宇、王宛平縣長、在宛平縣城內、關于善後辦法談判中、華兵撤退問題、亦因該兩代表間折衝、

冀察政權往何去 決其運命之一宵

【北平九日電】日華兩軍、相隔永定河對峙、双方均增派援軍、戰線大有正式移入持久戰之勢、迄至現在(上午一時尙未開砲、不過兩軍斥候兵、時有小衝突耳、正値暗夜、空氣極爲緊張、一方日華双方代表、亦正作最後的交涉、希望和平解決、綜合諸般之情勢觀之、此次戰鬥、正立於鬥爭與和平之重大岐路、迄至天明之數小時、乃冀察政權決定隨同日本歟或告決裂歟運命之前夜也、

首腦協商對策

【北平八日電】秦市長於事件發生同時、即見卅七師長馮治安氏、自今晨以來、即協商緊急對策、中午天津市長三十八師長張自忠氏、亦急遽來平參加協議、以冀察最高首腦部重要會議而解決本案、如兩軍對峙徹夜時、不無發生意外大衝突之危險、似必趕緊協商、決定對策、

冀察在北平 頒佈戒嚴令

【北平八日電】北平城門、自午後二時起、一齊閉鎖、城內外交通、均被遮斷、交通要街、增加公安隊、以維持治安、然侯事件眞相判明、人心漸有動搖之朕兆、冀察軍警當局、決定自今夜頒佈臨時戒嚴令、

任命戒嚴司令

【北平八日電】冀察綏靖公署、八日午后六時、已任命張現任憲兵司令官爲北平市中之戒嚴司令、陳現任警察隊長爲副司令官、自十一時以後、尤其市中之警戒、極爲嚴重、

旅平日僑準備萬一

【北平八日電】戒嚴令下之北平、至夜一切交通杜絕劇場電影院均休業空氣愁慘、沈默靜寂日居留民會、召集義勇軍、關於萬一時之手段、節節協議、

加藤訪秦市長 請善處保護日僑

【北平九日電】蘆溝橋之事態、若爲重大、則波及北平市內、治安的影響甚大、亦十分有脅迫日本僑民生命財產安全之虞、故加藤大使館書記官、八日夜十時三十分、在北平司令部、與秦德純氏會見、關於保護日本僑民、要請善處、秦德純氏對此約定在北平城內、無日華兩軍衝突爲限、担當保護日人之責任、

杉山陸相爲中心 協議事件對策

【東京九日電】關於蘆溝橋事件、基於現地之情報、日本陸軍省、自八日夜九時、在陸相官邸、有杉山陸相、梅津次官、後宮軍務局長、田中軍事課長、其他關係官出席、關於事件對策、遂行重要協議、直到深更、杉山陸相、九日午前八時、臨閣議前、在官邸招請梅津次官、後宮軍務局長、以現地情報爲中心、遂行重要協議、

日華兩軍戰鬪情況

【天津八日急電】駐華日軍下午三時發表、

一、自今晨以來、戰鬪情形如左、

(甲)正欲對不法射擊夜間大操之日本軍之蘆溝橋附近中國軍隊開始嚴重交涉之際、今晨五時半許、蘆溝橋北方千公尺龍王廟附近之華軍、復又射擊、於是日軍即對該部隊開始還擊、而華軍士氣不振、秩序紊亂、渡過永定河退却、日軍據遂占龍王廟、斯時於對岸長辛店高地、竟出現擁有野砲之中國軍、據永定河水壩射擊日軍、是役日軍死傷者有十餘人、

(乙)盧溝橋中國軍、因日方要求繳械、乃高懸白旗、遂派北平部隊森田中佐等交涉委員前往、然不承認此要求之中國軍、仍據堅固部落

華軍不反省其非 朝鮮軍發表聲明

【京城九日電】與蘆溝橋事件勃發同時、朝鮮軍重視事態、頗爲緊張、自九日晨以來、首腦部協議結果、午後一時發出聲明如左、

朝鮮軍聲明 此次蘆溝橋事件之原因、在乎華側不法行爲、故華軍若不反省其非、則我軍以斷然的決意、加以膺懲、自不待言、

朝鮮軍鑑於此次事件原因之根底深遠者、關於該案歸趨、加以深甚之注意、現節節準備一切云、

八日午後情況 彼此對峙中

【北平八日電】昨晚射擊日軍駐屯之龍王廟中國兵似係駐長辛店之騎兵第十九師所爲、日軍對此不法射擊、當時並未還擊、僅監視其行動、及至今(八日)晨、復出以不法射擊之暴舉、於自衛上不得已而開始攻擊、將永定河左岸之敵軍、擊退至右岸、乃占據其中之島、旋於右岸登陸、目下(下午三時)彼此尙在對峙中、敵軍似有由長辛店方面派來援軍之勢、

又駐蘆溝橋之卅七師一一〇旅、二一九團部隊、尙在城牆內八處碉堡、毫無聲息、而日軍對此、亦最加監視、

平朝陽門緊閉 阻止日軍通行

【北平八日電】北平城東門朝陽門、自今晨以來、即行緊閉、以致由通州方面而來之日軍、不得入北平、只得徘徊於城外、日方曾經要求開門、而北平市長秦德純、即答以如無冀察政府許可、礙難應命等語、竟出以阻止日軍通行之態度、

馮治安隊 迴避責任

【北平八日電】於拂曉來之擊戰、由永定河右岸放出之有力中國側大砲、日部隊雖大爲所苦、但以上乃爲長辛店駐屯之獨立騎兵旅之大砲、與自己并無任何關係云云、馮治安隊迴避其責任、

交通一切斷絕

【北平八日電】平漢線由今朝來即不通、僅在長辛店到達一列車、而由北平開發之列車暫無發車之希望、即北平與通州間之列車、亦停止運駛、又經過通州之朝陽門、已被閉鎖故通州與北平之汽車聯絡、亦已不通、除北寧線外、北平與外境之聯絡、已一切斷絕、

日駐寧現地官憲 協議芦溝橋事件

【南京九日電】關於蘆溝橋事件、日高參贊、大城戶武官等駐寧官憲、八日正午、在大使館協議結果、意見一致如左、

即此次事件、國民政府爲達成華北中央化起見、最近對第廿九軍之中堅將校盛行鼓吹抗日救國精神、並藍衣社及CC團對民衆實施秘密抗日工作所助成者、

日高侯本省訓令、不與善後交涉、對國府首腦部、指摘一般的抗日與在華北排日的秘密工作之諸事實、擬嚴重要求停止排日、

夏奇峯部隊 移駐北平西方

【北平八日電】駐西苑第卅七師第百十旅長夏奇峯、所率二百二十團部隊、移駐至北平西方約五十六基羅米地點、以備南方蘆溝橋方面之戰況、

秦德純氏 表明歉意

【北平九日電】秦德純於午前七時、非公式的派某者訪松井大佐、認今晨五時以降之戰鬪、對宛平城內華兵命令不徹底之結果、表示歉意、並約定應圖謀命令之徹底化以迅速實施協定、同時切望事件之不擴大、

關於乾島事件 重光、李意見一致

【莫斯科八日電】重光大使應李特維諾夫委員長之邀、八日下午二時、到蘇聯外務人民委員部訪李委員長、約作一小時重要會商、席間李氏竟提出日軍占領金阿穆河島抗議、重光大使當即加以反駁、與事實不符、李氏又要求轉達日政府並希打撈在乾岔子島南側水道被擊沈之砲艇、重光大使當即允諾、並提議關於細目案、必須在現地交涉決定、李氏已允諾、於是會商告畢、

名實相符的藥劑

實業部批准 註冊商標 仁丹

請看／精選精研製造之實跡

仁丹不分强弱老幼咸宜

無論如何康健的人，誰敢保證胃腸的毛病絕對不發。從統計表上說：大多數的軟弱的人差不多都是患了胃腸病，可見節制胃腸機能是無論强壯的人或是軟弱的人務必實行的絕對康健法。本行以確然的自負埋頭精研精製並力倡康健三十餘年於玆。最近在藥材方面：配上雲南麝香與加拉那精兩種荷爾蒙，以及維他命乙，朝鮮人蔘，薩芙蘭等愈發的飛躍增大藥效：爲着節制胃腸，爲着補與營養，爲着增强氣力，爲着明晰腦力，爲着口中香劑，則謂唯有仁丹最爲適切日常必備之康健要藥亦非避諱之言而名實相符的藥劑。當此危險性的瘴疫猖獗的夏令，更當服用仁丹未雨綢繆。

仁丹婦女兒童服用亦宜

比較男人多少脆弱一點兒的婦女們與兒童們，仁丹更是不可不服用的藥劑。比如容易患病的體質的人，營養不良的人，分娩後性寒的人，腺病質的兒童等仁丹最能收穫有效的效驗。如豫防傷風，利水通便，增進食慾，培元固本，强化體質等仁丹效愈的實跡更爲顯著。母性因有懷姙育兒天賦所負肉體的負担很大，另方兒童因要發育成長所有負担也是不少。充實新藥質的仁丹功能減輕那些重大的負担而保全康健適切，所以夙爲家長所賛許廣宏的衍用於各家庭。

主治

胃口不開　食積不消　氣急心虛　孱弱血虛　傷寒中暑　時令疾病　胃火氣臭　惡醉宿醉　惡心嘔吐　船車暈醉　頭痛目眩　虫蝕牙痛

請聽／配新成份仁丹之讚聲

各地均有出售

日本賣藥株式會社仁丹部

滿德親善慶祝大會

全國民務須諒解 兩國眞意相參加

協和會中央本部長談話

【新京專訊】關於滿德通商協定延訂成立、我滿洲帝國協和會主辦慶祝大會、已誌本報、茲協和會中央本部長、關於此次慶祝大會、畧談如次、

自日德防共協定成立後、繼而滿德通商協定更行延長、於是滿日兩國與德國之關係更行深厚、於此滿日兩國與德國關係結成中、觀察現下國際之情勢、國々思想經濟上有非常深遠之意義、加以德國不撓不屈之精神、誠値得我等所激賞、我滿洲帝國、亦達成建國之理想、其前途爲如何之艱難、得與盟邦日本一體、向亞細亞復興、世界和平之大義、勇往前進、相信可達到現世紀一點之新光明、德國對於我帝國率先其他結成通商協定、我國衷心表示感謝、即德國對我國建國之理想、亦頗銘感、故不顧國際之障碍、毅然結成親交、是兩國超越形式精神之結合也、今後確信兩國結合之精神的形式的更行深厚、協定成立後、德國國民、對於滿日兩國表示熾烈之期待、最近歸還者、談彼邦對我滿洲國之發展上、尤表示異常之關心、我協和會爲對德國民親善之意志、有所表示計、擬舉辦滿德親善慶祝大會、以期國家與國家之親善、更行增加、大會開會地爲新京哈爾濱、奉天大連等各地、勿論全國民衆、務須使其理解兩國之眞意、今次大會之成果、頗爲期待云」

省市官民出迎中 正副市長已蒞奉

今日午後新舊市長交替事務

新任奉天市長金榮桂及副市長土肥顯兩氏、爲來奉蒞新起見、於昨九日午時二時許、分別由新京及大連兩地、到着奉天、當日省市滿日官民之前往車站歡迎者、極爲踴躍、計竹內總務廳長以下各廳科長、王慶璋前任市長、徐紹卿新任新京特別市長、婁高等法院長、姜發廳長、方商會長、市立小學學生代表等、各該正副市長於下車後、即逕赴大和旅館休息、於午後四時許、在大和旅館由各關係市職員等侍立之下、正副兩市長舉行會見、旋於當日午後五時起、共同參拜忠靈塔及奉天神社、定今日午前分訪滿日軍政關係各機關、午後一時許、在市公署接見市公署全部吏員、五時許、與前任市長及山口參與官舉行新舊事務之交替式云、

以民族融洽 爲最緊要策

新任金市長談抱負

此次政府改革機構、刷新人事、首都警察廳金總監榮桂氏、調任奉天市長、業經政府發表、已誌本報、金氏於九日上午十時、乘鳩號列車、由京出發、記者爲探詢金市長接任後對奉天市將來施政市方針起見、特訪金氏於鳩號列車之上、比承接見、於車行疾駛中得聆金氏所談之抱負如左、

鄙人以往辦理警政、負責治安、對於政治、非所熟悉、此次奉命轉勤奉天市長、爲滿洲國六十餘萬人口之第一大都市的指導者、奉命之下、殊覺責任重大、惶悚莫名、查奉天爲我國開化最早之都市、產業開發、文化進步、爲全國冠、且友邦臣民之居留此地者、爲數甚多、工商各業、機關團体以及各種設施、均有久遠之歷史、本人膺此重任、認爲最重要施政方策、厥惟民族融洽、蓋奉天市人口如此之多、首應使民族協和、實行滿日一德一心根本團結、以期達到眞正之滿日一体至於普通行政、如敎育、實業、財政、文化等等、亦誓必本諸官民一体之宗旨、努力邁進、以符友我双方最高領袖付託與期許之至意、本人在辦理警政時代、蒙友邦當局與政府各機關重要首領之援助與指導、得無隕越、實堪慶幸、此次又以滿洲國最重要都市之奉天的市政、付諸鄙人、担此重責、在惶懼感激之下、惟有努力向前邁進、使奉天市政、日趨發展、而進於五族協和、亳無隔閡、形同父子家人、庶鄙人來長奉市之抱負、堪以達成矣云云、

滿洲恤兵院 舉行奠基典禮

【新京專訊】新京賽馬場東方廣場滿洲恤兵院奠基典禮、八日下午二時舉行、該院工費爲廿萬圓、總面積爲八千七百坪、擬於今年十一月告竣云、

附屬地八條以南 新設六個町會

奉天地方事務所、現鑒于附屬地南八條通以南地帶之人口日漸增加、地面亦頗繁榮、有設立町會之必要、經創設委員會迭次會議之結果、決在該地區設立六個町會、該新設町會各縣如下、

▲高千穗町會、▲新青葉町會、▲霞生町會、▲八條町會、▲南稻葉町會、▲南葵町會、

新舊市長 將開披露宴

由奉天市長榮轉產業部建設司長之王慶璋、頃定於本月十五日午后二時四十七分乘亞細亞號快車赴任、擬於十二日午后七時、假奉天大樓屋上庭園招待在奉日滿官民多數、與金新市長同張披露宴云、

淀町之搶案 人犯已落網

會于本月七日、有一胡匪侵入日誌淀町五番地、住戶荒木義太郎之宅、强奪現欵十二圓寫眞器一個、(時價五十圓)、寶石二個廿三圓、且以暴力强姦該家女僕王樹珍、旋即逃跑已誌本報、警方除竭力調査外將寫眞機和寶石樣式、通知典當並古玩舖、九日午前十一時四十分、接到江島町三番地丸人古玩舖電話、當即赴該古玩鋪、犯人雖急即逃跑、終於落網、犯人爲李善洞、現年廿歲朝鮮平安北道灌川郡楊西面東望洞一二六、現住所西塔大街三丁目、從前曾犯案三次云、

民法公布

【七十】

第三百五十八條、第二百零五條、第三百十三條、第三百廿一條、第三百廿四條、第三百廿五條、第三百三十二條及第三百三十三條之規定於抵押權準用之、

第三百五十九條 本章之規定、於依法律之規定所生之抵押權准用之

第三編 債權

第一章 總則

第一節 債權之標的

第三百六十條 債權雖不得以金錢估計者、亦得以之爲其標的、

不作爲亦得爲債權之標的、

第三百六十一條 債權之標的、爲特定物之移交者、債務人於爲其移交前、須以善良管理人之注意保存其物、

第三百六十二條 僅以種類指示債權之標的物、而不能以法律行爲之性質、或當事人之意思定其品質者、債務人須給付有中等之品質之物、

於前項情形債務人完了、爲物之給付所必要之行爲、或得債權人之同意而指定其給付之物者、嗣後以其物爲債權之標的物、

第三百六十三條 債權人之標的物、係金錢者、債務人得依其選擇以各種通貨爲清償、

以特種通貨之給付爲債權之標的、而其通貨於清償期、已失强制通用之效力者、債務人須以他之通貨爲清償、

前二項之規定、於以外通國貨之給付爲債權之標的者、準用之、

第三百六十四條 以外國之貨指定債權額者、債務人得依在其履行地之履行期之匯兌行市、以滿洲國之通貨爲清償、

債務人遲延支付者、債權人得請求依其選擇、按履行期或支付日之匯兌行市、滿洲國之通貨支付之、

第三百六十五條 就應生利息之債權、另無意思表示者、其利率爲年百分之五、

第三百六十六條 利息遲延在一年分以上、經債權人催告、而債務人不支付其利息者、債權人得以之滾入原本、

前項之滾入、依對於債務人之意思表示爲之、

第三百六十七條 債權之標的、應於數箇之給付中、依選擇而定者其選擇權屬於債務人、

第三百六十八條 應由債權人或債務人爲選擇者、其選擇依對於對方之意思表示爲之、

前項之意思表示、非有對方之同意、不得撤回之、

第三百六十九條 就選擇權之行使定有期間者、對方得定相當期間催告、有選擇權之當事人、不於其期間內行使選擇權、爲選擇者、其選擇權屬於對方、

就選擇權之行使未定期間者、於債權之期限到來後、經對方定相當期間爲催告、而有選擇權之當事人、不於其期間內爲選擇時、亦與前項同、

第三百七十條 應由第三人爲選擇者、其選擇、對於債權人或債務人之意思表示爲之、

前項之意思表示、非有債權人及債務人之同意不得撤回之

第三百七十一條 應爲選擇之第三人、不能爲選擇或不欲爲選擇者、選擇權屬於債務人

第三人不爲選擇者、經債權人或債務人定相當期間爲催告而第三人不於其期間內爲選擇時、亦與前項同、

第三百七十二條 爲債權標的之給付中、有自始不能、或嗣後爲不能者、債權就其殘存者存在、

因無選擇權之當事人之過失給付爲不能、或債權人有選擇而因其過失給付爲不能者、不適用前項之規定、

一軍區募兵優良 中央頒狀表彰

第一軍管區司令部管下、本年度在各縣實施募兵中之遼中開原、復縣等、以其成績優秀前蒙軍政部民政部兩大臣表彰在案、爲傳達該表彰計、擬於七月十日午前九時、在該部三樓會議室、舉行傳達式、其順序如左、

一、開會辭、(呂參謀長)、

二、表彰狀傳達、(王司令官)

三、祝詞並謝詞、(王司令官主任顧問)、四、祝詞、(葆省長)五、答辭、(縣長代表)六、閉會辭、(呂參謀長)、於閉式後假應接室、開懇談會、出席者爲關係方面、葆奉天省長、前田警務廳長、王民政兼教育廳長、以及各科長、並軍事機關之中央訓練處李處長、靖安軍藤井司令官、美崎敎導隊長等懇談約一小時閉會云、

瀋縣青訓生 舉行入所式

瀋陽縣青年訓練所第五期學員入所式、刻經擬定本月十五日在西下洼子該所院內舉行、爲表盛大計、已函邀省市關係方面屆期出席云、

改革初等教育 瀋縣擬定方針

瀋陽縣教育局、關於初等敎育改革調査案、已於八日上午十時、在縣內會議室開關係會議、對於調査學校狀況事務、詳加討論、茲將其議定調査事項錄下、

一、調査主體、

以縣爲調査主體、派科員級以上者八人、每人擔任一區、以村爲調査單位、由調査者協同當地之村長校長實施之、

二、調査期間、

自七月八日起、至十四日止

三、調査注意事項、

(一)學校方面、級數、每級學生數、總學生數、通學學生之距離、學校設施、(包含校舍校具運動場實習地)學校環境、(包含山水村內村外地理情形)來年度預約新入學生數、

(二)私塾方面、設立者、塾師數及身元、塾生數、經費數及來源、設備概況、經營情形同村有無學校、距離學校之里數、地方評論、

(三)村屯方面、人口、戶數學齡兒童、學生家庭狀況、村預算、交通狀況、地方產業、村民風氣及對於教育關係之理想、其他必要者、

四、調査整理、

(一)各員須將調査結果詳繕報告書類(二)高級小學即改爲國民優級學校、(三)二級以上者之初級小學、即改爲國民學校、

近藤經理科長赴任

依此次中央人事之異動、奉天省公署近藤經理科長、榮轉濱江省公署官房經理科長、該氏奉命後、頃已將前任事宜、辦理交代淸楚、即于今日(十日)赴哈爾濱任地履新云、

附屬地內自殺案 每月發生十餘起

近日來自殺案件、幾日有所聞、頃據調査、附屬地內自殺者由本年一月至本月八日止、共發生六十二起、平均每月、約發生十餘起云、

植田全權大使招待駐滿德國通商代表克諾爾開晚餐會、(已誌昨日本報)正在即歡談之植田大使(中央)與克諾爾代表(右)等、

確定省政進行方針 特開廳科長會議

中央此次對於地方機構實施改革後、關於更動之人事、現已大半交替終了、是以奉天省公署、爲謀今後省內地方行政之刷新、並進行各項庶政之方針、有所確定、特於昨九日午前十一時許、在省公署會議室由竹內總務曹實業王民政各廳長出席、各廳科長等全體參與當〻開機構改革後第一次全體廳科長會議席間除對於今後省署例會、依照中央既定方策有所協議外、更對於地方行政與產業開發之五年計劃實施案、今後決定向既定之方針邁進云

法院旁聽錄

卿卿我我當兒 本夫闖入堵獲

徐慶華、瀋陽縣人、三十一歲、住第七區小營子村、獸醫兼營私塾、性好漁色、康德三年舊歷九月間、與趙永海之妻魏氏勾成姦、因戀姦情熱、本年五月二十四日、在徐恒有家行姦、被本夫趙永海堵獲、報警轉解奉天區檢察廳、偵査屬實、起訴同級法院、經審判官董壽昌、開庭審理、茲將筆錄記下、

問(徐慶華)多大歲數、
答、三十一歲、
問、那縣人氏、
答、瀋陽縣人、
問、住什麼地方、
答、住第七區、小營子村、
問、你是作什麼的呀、」
答、我是獸醫、
問、你家有什麼人、
答、有父親、女人、孩子、
問、有什麼產業、」
答、有房子地、
問、念過書沒呀、
答、念五年書、
問、因你犯和姦罪、經奉天區檢察廳、檢察官(潘鴻陞)起訴到院、你將事實說說吧、
答、通姦屬實、
問、去年舊歷九月間、你與趙永海之妻魏氏通姦多次嗎、
答、是、
問、趙永海幾時知道的呢、
答、本年五月二十四日知道的呀、
問、怎麼知道的呢、
答、因在徐恒有家續姦堵着的呀、
問、續姦幾次呢、」
答、三次、
問、你們倆人誰先勾引誰呢
答、她先勾引我呀、
問、以先怎麼勾引的呢、
答、我在十二家子(村名)教書、趙魏氏娘家在那屯、因此認識的、
問、你不是獸醫嗎、
答、我教私塾啊、
問(趙魏氏)多大歲數、
答、二十一歲、
問、那縣人氏、
答、瀋陽縣人、
問、住什麼地方、
答、第七區李七堡子、
問、你男人叫什麼名字、
答、叫趙永海、
問、作什麼的呀、
答、莊稼人、
問、你家有什麼人、
答、有公婆小叔子、
問、有產業沒呀、」
答、無、
問、你過門幾年啦、
答、五年啦、
問、去年舊歷九月間、與徐慶華有的姦嗎、
答、是、
問、你男人幾時知道的呢、
答、今年五月二十四日、
問、在什麼地方知道的呢、
答、在徐恒有家、
問、因續姦堵住啦、
答、是、
問、續姦幾次呢、
答、三次、
問、(徐慶華)你還有什麼說的麼呀、
答、無、
庭長宣論、本案今天辯論終結候判、暫押下去吧(閉庭)

防空演習在即

滿日學生兩万人 將遊行示威 行進歌現亦已選定

因全滿防空演習迫在目前、奉天統監部、現與各機關協力、正忙此準備、更期對於一般市民防空思想之徹底普及、特定於七月二十五日、由奉天市內滿日小、中學校生徒約二萬人總出動、舉行防空宣傳之一大示威運動、然而當該行進之際、所唱之宣傳歌、雖前於統監部編作中、茲決定以吉村次郎氏作詞之〝保護滿洲〟爲宣傳歌、並擬將此編成滿日兩曲後、最近經奉天放送局(MㄩBY)連日廣播、再擬由明(十日)星期六起、每週星期六、在大和旅館樓頂舉行照防空演習所作之紙畫戲、而對納凉之群衆、灌輸防空思想之方針、該歌歌詞如次、

一

國基兮鞏固王道兮光明
文明燦爛花新國肇興
可尊可貴一德一心
開拓進步臻協和民富國以榮

二

南望長城界北指烏拉山
國境猶未靖暗雲瀰漫
劍光帽影出沒頻繁
挺矛自衛在此秋正義凜人寰

三

一旦交鋒鏑敵兵滿山谷
敵機復紛飛長空掩覆
地軸震動草木焦枯
戰禍之慘慘如此迫近在須臾

四

斯日何日耶斯時何時乎
防護大動脉端在首都
燈火管制面具防毒
時時準備與訓練敵機其焉如

五

我軍奮忠勇敵方盡糜爛
何須指顧間戰雲消散
念哉愼哉有備無患
會看五色大國旗處處飄燦爛

市署決組協會 保存古蹟

奉天市公署、爲永久保存奉天近郊之貴重史蹟戰跡、以資文化之發達、思想之善導、決定設立網羅在奉專門家有志等三十一名之古蹟保存協會、定本月十九日舉行第一次會合、委員姓名如次、

黑田源次 滿洲醫科大學
山下泰藏 仝
日名靜一 仝
衞藤利夫 滿鐵圖書館
園田一龜 仝
河瀨松三 國立博物館
西田 實 仝
永尾二造 仝
染谷保藏 盛京時報
川村宗嗣
山本 守 文化研究院
㓻澤俊亮 奉天第一中學
森田鐵次 教育研究所
金元 經 國立高等農業學校
梁 玉書
闞 星閣
周 潔忱 孔學會幹事長
金 子純
穆 六田 盛京時報編輯
王 光烈 大亞公報長
李 文實 省立第一女子初中
德 新國 省立男子師範學校
劉 偉華 省立第二女子初中
張 廼忱 市立文廟小學校
金 榮桂 奉天市長
士 肥顯 奉天副市長
耿 旭熙 奉天市公署行政處長
坪川與吉 〃省公署學務科長
王 蘊珂 〃禮教科長
吉村 迪 奉天市公署視學
盛 文光 〃
五十嵐賢隆 〃 教育科
楊 化雨 〃 教育科

撞傷老嫗

大西關啓宇里、住戶程姓老嫗、于八日午前十一時、攜筐小市場購菜、詎知歸來時、行至胡同口之際、忽由身後來一騎車者、因上閘不住、致將該老嫗撞倒、腿部撞傷甚重、不能起、經騎車者、僱來馬車一輛、將該老嫗抬上馬車、送至醫院診治云、

參觀鐵西各工廠 今日舉行

招待讀者

本報爲優待讀者參觀鐵西各大工廠之內容、特舉行優待讀者參觀大會、已誌本報、自披露後、志願參觀之本報讀者等、異常踴躍、紛紛報名、現已決定、除已分發參觀招待券外、即希收到招待券諸君、於今十日午前九時前來本報社、(務須連同招待券一併持來)以便集合後即行出發云、

誣控良民欺詐犯 惡慣滿盈遂落網

久在市內以巧妙手段向滿日各官廳誣控良民、並聯合匪徒坐地分贓之趙連城、警方已偵査多日、卒於七月三日午前八時許、在大南關官燒鍋附近、被警廳搜査員侯天一、紀捷三宋新德、張雲市、張世英、楊興久等逮捕、判明該犯趙連城年二十歲、現住瀋陽縣三區萬家嶺村、素以巧妙手段、誣控良民、經官方將其誣告人犯捕獲後、該犯乘機赴該被害家中僞稱將被捕人說和釋放、從中取利、其實明鏡高懸之官廳、調査該犯誣控之良民、無事實可証當然釋放、但是趙犯以此手段詐欺、得利不少、今次被捕、社會實少一害虫也、

經該搜査員等審問該犯後、並將共同夥犯張振和、年二十歲、原籍遼陽二區黃堡、現住永保堡門牌二〇八號、於日昨逮捕、正在審問中、

又該搜査員等、於七日午後十時許、在南市場小南關、門牌十九號、逮捕竊盜及詐欺犯孫世民年十九歲、山東黃縣人經審問後、據供、康德三年二月間至現在、在附屬地春日町行竊七次、並同冒充軍人詐欺犯陳光志、(陳犯被捕經過已誌本報、)以摔藥瓶爲由、詐欺商民案六起云云、現警當局仍在審究中、

天氣豫報

十日 南東風 曇

九日溫度 最高 三三度四 最低 二十度二

冠蓋往來

▲徐紹卿新京特別市長 九日午后二時四十七分 由奉晋京
▲金榮桂奉天特別市長 九日午后二時十三分 由京抵奉
▲土肥奉天副市長 九日午后二時四十二分 由連抵奉
▲宇佐美錦縣鐵路局副局長 九日午后五時廿分 由安抵奉五時五十分 由奉赴錦
▲宮澤民生部次長 九日午后四時廿四分 由連抵奉
▲小日山昭和製鋼所社長、九日午前八時十分、由京抵奉午前八時三十分、由奉赴鞍

●謹訂● 昨日本欄皇帝陛下御近況題下御影說明中金字係今字之誤茲謹更正」

理想與現實相反 破壞拉翁夢想

御木本

【東京七日電】世界的眞珠王御木本幸吉翁長男、爲英國社會思想家拉斯金(JhonRuskin)研究家最爲著名的御木本龍造、(現年四十五歲)不顧繼承父翁所築之莫大財產和眞珠事業、堪評價百萬圓之世界的拉斯金蒐集品、對日本智識界人們、提供特異之話題、同時他爲親自具現拉斯金之一大理想起見、他努力繼續研究、但是拉斯金的理想、遭遇現實的經濟的困難、不得不慘敗、御木本龍造氏、於本年六月底、留下突破百萬圓的莫大高利借債、忽然間消滅其跡、因此文庫及三處喫茶店、自入七月以來、遂亦不得不閉鎖、

按龍造氏爲眞珠王之惟一的男孩、京都帝大肄業後、留學倫敦、陶醉拉斯金的理想理論、爲蒐集拉斯金文集、借萬餘之巨資、因此幸吉翁曾於一九三二年十月開親族會議、對龍造交給資產十萬圓、每月送二千五百圓、與御木本眞珠店事業絕緣、但以其父御木本眞珠王爲目標之高利貸惡辣活躍、至七月上半期拉斯金茶房決算時、達百萬之借債俄爾表面化、於是六月二十九日、龍造氏對內村辯理士、北里研究所宮島博士兩氏、鄭遞說明破壞理想之悲壯心境書信、委託將來之整理、不知何方消滅其足跡、

世界珍聞及其他

二十二歲青年駕飛機 由紐約飛到馬州故鄉

美國有兄妹二人、兄名亞肅、年十七歲、妹名安都麗亞、年僅十六歲、他們的父親是歐戰時空軍將校、所以他們從小便熱心研究航空事業、這次他們遇着一位、年齡更小的同志、紐約州所選衆議員索馬士的次子愛德華、年僅十二歲、於六月二十二日、趁着父親往華盛頓、母親出外購物的機會、和亞肅兄妹悄悄結伴、同到費洛易得貝勒特飛行場、向管事巴克斯泰糾纏不淸、借得金拉式九十馬力單翼小飛機一架、愛德華親任駕駛在紐約摩天樓飛來飛去、後來飛到馬薩諸塞州蒙特拉地方、探望他的祖父母、亞肅兄妹乘坐汽車在地面追趕着、但是、馬州法律、凡未滿十六歲的童子、不得駕駛飛機、所以對愛德華訓斥了一頓、然而以十二歲童子、駕機遠行却已打破了世界飛行世界的紀錄、

波蘭第一流戰術家 李資斯米格里紀

自一九三五年五月、波蘭國父畢蘇斯基上將逝世之後、根據他的遺囑、以李資斯米格里繼任陸軍總監、加斯普爾齊基繼任陸軍部長、這兩席係由畢氏一人兼任着的、現由二人分掌、原來波蘭爾陸長一席、僅爲事務主管長官、而軍事大權實握於陸軍總監之手、戰時即擔任陸海軍總司令的職務、李資爲波蘭第一戰術家、繼畢氏之任甫及一年、恰逢歐洲局勢尖鋒化、於是波蘭政府頒布緊急命令、陸軍總監一職、不僅爲陸海軍總司令、且地位僅居總統之次、凌駕於內閣以上、這樣一來、李資不僅手握兵柄、一方還是內政及外交的指導者、莫錫基總統、等於一個最高的名譽職而已、李資承受畢氏的衣鉢、厲行國家主義其政治信條、爲規律、團結、活動、三者、完全是『軍隊化』的方式、他常常向人說、『軍隊是國家的膠汁、把波蘭黏合起來、』他持此信念、指揮有名的外交家貝克、築成東歐和平堡壘、維持波、捷、羅、南、諸國現狀、同時想要造成德、法、蘇、諸國的均勢、

李資生於一八八六年、今年五十一歲、少年時原想做個畫家、投身於美術學校他是印象派畫家、對漫畫也有相當的造詣他在政務餘暇、還不時地提筆作肖像式風景畫、顯得他對於少年時代的生活並未完全拋在腦後、他從美術學校改入耶格龍大學、研究哲學時、剛剛遇到歐戰發生、便投筆從戎、於一九一四年以中尉資格投入畢將軍麾下、而一九一九—一九二〇年蘇波之戰、他也是荷戈衞國之一人、他在三十四歲上才達到將軍的職位、

他用兵以精速見長、他本來的名字只有李資二字、朋友們因爲他用兵及個人行動之敏捷在他名字上冠以『斯米格里』一字、這字的意義是『敏捷』、他居然把綽號做了他正式的名字了、蘇波之戰、他是前敵指揮當形勢異常險惡時、畢元帥親自赴援、他向畢元帥說、『這個陣地是、我的職責所在、請元帥快快回去吧!』這話已成波蘭的名言、

他對於騎馬射擊都狠精通、騎馬是每天照例的工作、每逢休假日、他到山中打靶、波蘭山中到了冬季、常常發現野猪的足跡、不嗇東歐獵人的樂園當然他不會空手而歸的、他是個相貌嚴正的獨裁者、同時却是個愛漂亮的人物、軍服穿得異常整齊、少年時蓄髮甚長、並且留着一綹鬍子、但因平生戎馬的緣故、頂上已成濯濯的牛山、除開一對粗眉毛以外、臉上也是非常光禿的、每逢閱兵時、他顯着非常雄壯的樣子、平時過着簡樸的生活、不喜社交、同時他是個食量甚宏的大肚漢、他的家庭、除開美妻之外、沒有生下孩子、夫人在少女時代、即加入軍事團體、曾參加波蘭獨立運動、他倆是一對志同道合的夫婦、

鄒魯希望中國 要做駱駝方好

國民政府委員、民党老前輩、鄒海濱對中山大學附中學生訓話、說、『從前外國人比中國睡獅、中國人也以睡獅自比、其實假裝睡獅是沒有用的、我們要做駱駝、駱駝是怎樣的呢?駱駝是不急心、不煩燥、不怕吃苦、昂着頭、低着心、望着無邊無際的沙漠、載着笨重的東西、不想偷閑、不顧路景、不貪花果、不達到目的不止、』這、然是對的、中國現在什麼只是起點、前途就是無邊無際的沙漠、責任就是笨重的東西非有駱駝的精神不可、若只想一吼而成獅、却敵於萬里之外、一揚指而成飛刀、殺人於千里之遙、那只是一個夢想而已、

英皇加冕時之紀念郵票種類

英皇加冕紀念郵票無疑地是近年來最偉大的一套郵票、這次除了英國本國之外、還有六個自治國(加拿大、愛爾蘭、南非聯邦、印度、澳大利亞、新西蘭、)和四十五個殖民地政府都發行各種紀念郵票、原定總數計達一百九十二種之多、後來雖然印度和澳大利亞臨時決定停止發行、其他各地也縮減郵票種數、但總數仍達一百五十二種、

英國本國僅發行一種、棕色、票面價値爲一辨士半、圖案是喬治六世和皇后伊利沙白的半身、像正中角上是一頂皇冠、下面有CER三個花體字、此外像皇球、皇笏等都印上去、『五月十二日一九三七』幾個字很大的刻在底部、據說英國皇后的肖像出現在郵票上還是破題兒第一遭、(維多利亞女皇操政治大權自然除外)以前愛德華七世喬治五世的皇后都沒有印上郵票、

加拿大也只發行一種圖案和英國所發行的差不多、其他各殖民地一律三種、圖案也完全相同、不過也名和票面價値不同而已、

紀念郵票發賣的第一天、倫敦郵局熱鬧極了、集郵家摩肩接踵、無不先覩爲快、而且還有極可貴的紀念郵戳、全日營業共計達六萬八千元之鉅、在郵局經過之信函估計約有二十萬封、其中四萬封爲掛號信云、

牯嶺熱鬧情況 不亞都市巨邑

◎廬山訊今已夏令、各地氣候日趨炎熱、而廬山之寒暑表、常在七八十度之間、天氣涼爽有如初秋故連日來中外人士來廬避暑者、各地黨政軍學人員來此公幹者、京中各機關職員來廬辦公者每日約有千人左右、牯嶺街上行人突見擁擠山轎屆一空熱鬧情況實不亞於都市。

瀛海雋聞

伍特赫特、河海河省的一個鐵匠、蒐集着一百六十隻不同的烟吼、他輪流的吸用着、一概每星期吸用十隻、完成一個循環須要十六個星期、

飛機在軌道上飛昇

平常飛機、須在廣大的飛機場飛昇、但是最近美國加省、有一位駕駛員、舉行過一架雙翼機、從軌道上的車台出發、他用飛機本身的力量、乘車台在軌道上進行、經短距離後、速度達每小時七十五哩的時候、飛機便離台上昇、據說、飛機自軌道上飛昇、比從地上飛昇爲速、

紐約流行天窗汽車 電氣使之開閉

流線型的汽車、現在又有一些成爲過去的陳跡了、美國的紐約市、最近流行一種有天窗的汽車車蓬頂上開一天窗、可以用電氣使之開閉自如假如天氣晴和的時候、乘車的人可以高立汽車上、伸頭出天窗外、街上景物觸目可見、且可以借此環顧左右前後來往的行人、去指揮座前的駕駛者、減少輾傷行人的危險、

不用鑰匙 門鎖陳列

最近有一種不用鑰匙的新式電汽門鎖、陳列在美國芝哥加、鎖上有八個紐、排成一圈、似自動電話撥盤、如果撥着所選擇的聯合諸紐、鎖便自開、設一差錯、不但門不能開、並且警鐘發響、至七分鐘之久、紐的配合、可以隨心配置、據說、可得數十種云、

埃及一塊古骨 作祟駭聞

在今日科學昌明時代、鬼怪等說、已不很有人相信了、但是報紙上偶爾仍有這一類新聞讀者有相信的、有說這是以訛傳訛的、還有些人說、見怪不怪、其怪自敗、有科學思想的人、不信什麼鬼怪、鬼怪也不去纏繞他們的、英國總算是個科學發達的國度、最近倫敦每日鏡報載着一段神怪的新聞、若用科學眼光去讀它、那是決不會有這種事的、然而事實確鑿、誰敢說它是捏造的呢?可見天下之事、眞不可以常理推測的了、每日鏡報的新聞說道伊汀堡的塞夫頓爵士、去年夏季赴埃及去作消夏旅行的當兒在吉齊赫地方得到古墓中的一條枯骨、那是五千年前埃及一位郡主的大腿骨、回到家中、便把它懸在圖書室的壁上、作爲古玩陳設品、到現在已有一年多了、某天黎明、爵士正在好夢之中、忽然被巨大的炸聲驚醒、急忙披衣起床一看、知道是圖書室發生禍事、但其中並沒有什麼爆炸性的危險品、奔進那室、只見滿室凌亂不堪室中的玻璃窗、都已炸碎、散播在滿地、那懸在壁上的一條古骨、已化成一堆極細的白粉、沾污了華美的地毯、原來那炸聲是由這古骨發出的、自從這古骨進了家門、爵士家中便常常發生怪事、有時無故起火、有時什器櫥中整齊疊着的玻璃盆杯、會自己跳起、或像有人擊碎、爵士的夫人常常患奇怪的病症、女僕們都不肯在爵士家中服役後來到了夜裏竟有一個瘦削穿着古袍的鬼兒、在屋內往來、上月爵士舉行宴會時、會把那古骨放在桌上、那桌忽像有人抬起、移到餐室的中間、而翻倒了、但並沒有損毀什麼爵士起初還不知道是那古骨作祟、等到圖書室爆炸了後、才恍然覺悟、每日鏡報的訪員曾到爵士家中調査眞相、爵士對訪員說道、『那天爆炸、全屋似覺震動、現在古骨化成的白粉、還沒有人敢動它、等有人願意替我收拾、我將送它到最後的休息地、按相傳埃及上古貴族臨葬的時候都會由術士在屍上唸過咒語、將來凡移動那屍的人、都會遭遇不測之禍、有時是極靈驗的但歐美的古物學家並不因此自餒、仍舊從事發掘埃及的古墓、科學家的精神眞是値得欽佩的、

一婦人控李鴻章孫 追償撫卹金八千元

上海函云、淸宮保李鴻章之文孫、前粵巡撫使李國鈞之子李石泉、在民十四時、因遭匪帮、石泉家中凡派歷任縣長之陳靄偕保鑣劉盧山、入匪窟接洽、卒以十萬元成交、庸知因意見上與匪衝突、竟被匪將二人暗殺、事後李家不履行撫卹之責、最近陳妻乃控訴法院、要求撫卹金八千元云、

銅版 四書五經

十三版四書五經現又大批運到該書計精裝三巨冊定價三元仍售特價一元五角正外埠函購另加郵費三角四分

本局新編成本圖書目錄函索附郵五分

兩大醫書續編

發售特價預約

中央國醫館理事裘吉生主編 珍本醫書集成續編

已購正編者請速購續編

▼仿古字版精印 ▼本本名貴部部實用

中央國醫館理事裘吉生主編 皇漢醫學叢書續編

▼已購正編者預約續編七折(同時購訂正續編者一律七折 預約兩種續編照實價九折) 樣本備索(過省遠道展期一月)

珍本醫書集成續編 精裝十四冊實價廿二元
珍本醫書集成正編 精裝十四冊實價廿五元
珍本醫書集成出版後、讀者來函要求出續編者、日衆有徒;茲特選輯九十九種、悉以罕見善本、僅存孤本、未刊稿本、精鈔祕本四種爲標準。計分醫經類五種、本草類八種、脈學類三種、傷寒類十六種、通治類七種、內科類十二種、外科類七種、婦科類三種、兒科類十一種、方書類十七種、醫案類五種、雜著類五種。不特爲醫家之參考、亦爲人人所必備之要籍。

皇漢醫學叢書續編 精裝十四冊實價十八元
皇漢醫學叢書正編 精裝十四冊實價二十元
本編選輯、以適於實用爲主;凡空洞之論、膚淺之談、概不收錄。所取皆名貴珍祕之本、爲學者久欲得覓而不易得者、間有數種、爲日本原文、茲特迻譯校訂。全編共分七十五種。計醫經類六種、本草類四種、鍼灸類七種、傷寒金匱類五種、內科類十一種、外科類四種、眼科類一種、婦科類二種、兒科類四種、方書類二十一種、雜著類十種。各科俱備、爲學醫者必備之書。

預約八月底止 九月底出書 郵費每部另加一元二角

上海世界書局發行

瀋陽大東書局經售

征服酷暑納涼大夜會

務請一度台臨大得衆望連日滿座的斯塔!那兒有新作的餘興、以及斷然的清涼、而且是椰子樹繁茂的舞場呵!

九日 女賊お新

滿員 京田町子 鈴木智慧子 若草百合子 西尾喜久子

跳塔斯舞場

日東茶園製日東紅茶

品質優良 價格低廉

三井洋行發售

㊇清光洋行 奉天春日町三番地 電話(三)二二六三番

高野鐘表製造廠出品

鹿球老牌鐘 現在最流行

品優價廉……環球馳名

裝璜堅美……到處歡迎

各地著名百貨店鐘表店·完全經售

座鐘 掛鐘 鬧表 台表

滿洲總代理店

奉天 中孚洋行

奉贈樣本

特許 高橋高粱精白機

營業種目

新特許型西島喞筒
特許吉田式動力深井戶喞筒
其他土木灌漑用各種喞筒
クボタ石油輕油發動機

奉天千代田通二二 電話(三)一七四八番

寶吉公司

工場 奉天二經路

法律事務所開設

民事商事刑事訴訟
法律顧問及鑑定
公司設立手續
日滿特許商標呈請代辦

原法律特許事務所

奉天浪速通二八大和旅館西面 電話(三)三六一一番

大日本帝國衆議院議員 前內閣法制審議會委員 日本大學維持員 日本辯護士協會理事 日滿法曹協會理事 陸軍大臣指定軍法會議辯護士 原惣兵衞

律師 辯理士 勳四等 律師 辯理士 陸軍大臣指定軍法會議辯護士 隈井亨

律師 法學士 小松久雄

滿人事務所員募集(日語會不會不論)希望者要親筆寫履歷書攜帶來所面談可也與原所長直接面談再決定採用與否

新京事務所 新京曙町三ノ二四 電話(三)四七四一番

冀東防共自治政府之全貌

冀東地區之歷史

冀東之『冀』、昔時爲中國一國名、冀東即冀州東方之謂也、按冀州地域、及於河北河南山西滿洲、然現時之『冀』、爲河北省、故冀東爲同省東部地方、

滿洲事變後、以長城綫爲境界、張家政權沒落後之停戰地區設定、北平政務整理委員會之組織、北平軍事委員會分會之設置等、爲熱河戰後之嚴重問題、因日軍進出之關內、康德元年五月三十一日、實施塘沽停戰協定、設定非戰地區、以謀河北一帶之治安維持、則於該協定、決定左記項目、

一、中國軍速撤退延慶、昌平高麗營、順義、通州、香河寶坻、林亭鎭、寧河、蘆台之綫以北及南、爾後不得迢過該綫前進、又不行一切之挑戰並擾亂的行爲、

二、日軍爲確認第一項、實行起見、隨時依飛行機及其他方法、視察、中國側對此與於保護及諸般便宜、

三、日本軍關第一項指示規定、承認中國軍遵守之狀態、不越前述中國軍之撤退綫、且不續行追擊、自主的歸還長城綫、

四、在長林綫以南地區、條一項指示綫以北及以東之地域內、其治安維持、由中國側警察專任之、

五、本協定、但與調印同時發生効力、

北平政務整理委員會之組織

北平政務數理委員會、鑑於中日兩軍衝突之不利、爲防止平津方面日軍進出起見、謀政治的解決、則康德元年五月三日中央政治會議之結果、使組織黃孚政權、專謀防止舊政客蠢動、起用非國民黨系之在野要人、以主要人物二十名爲顧問、任戰區整理工作、

委員長、黃孚、

秘書長何其鞏、財政廳長王……

九三五年）十一月二十五日殷汝耕決然脫離中央政府、斷行自治改權自立之壯舉、而在通州樹立冀東防共自治委員會、向中外發表自治宣言、以企圖非戰地區七百萬民衆之自救自治、該宣言要旨如次、

冀東防共自治委員會成立宣言

我人民苦黨政久矣、本委員長等、外察時勢、內順輿情、特布自治、與民更始、講布宣言如左、

現政府爲國民黨所把持、秕政百出、民不聊生、茲舉其犖犖大者、爲我國人言之、黨人跋扈、無惡不作、綜其所歸唯利是圖、當辛亥革命、藉袁世凱之力、而倒滿淸、嗣以竊柄未遂、大權旁落、遂起二次革命、鏡山竊位、湖口弄兵、人心旣去、無法收拾、以是土崩瓦解、鼠竄逃亡、近及扶桑遠居歐美、醜聲四播、貽羞神裔、乃天下詐華、而袁氏稱帝、雲貴首難、四方響應、洪憲傾覆、袁亦旋斃、黨人乃彈冠相慶、復歸故國、我國民所企望、以爲若輩經此挫折、必能痛自懲艾、乃復以競權不遂、復起三次革命、名曰護法、其實毀法、名省獨立、離析分崩二十四年來、兵連禍結、塗炭生靈天下若之、厲階爲誰？實繫黨人、此其大罪一也、當未有國民黨以前、則工安於肆農安於畎畝、商安於市廛、以中國本無鉅富、又何來屈帰之爭、蓋自孔子墜三家、階級制度、早已破除、故曰、『不患寡而患不均』、數十年來、社會情形、本無所謂大富、非若歐美各國之貧富階級森嚴、國爭日甚、富者挾其雷霆萬鈞之努力、淩轢一切、而貧者爲台隸牛馬、至無仰首伸眉之餘地、故有工會農會之組織、以爲抵制、乃黨人罔知國情、撫拾歐美唾餘、傳馬克斯之邪說、播蘇維埃之唐餘、共始兩廣遭共荼毒、工會農會、如水斯湧、繼而長江流域、終乃及於全國無不苦於勞資之爭、我國不絕如縷之實業、乃爲黨人傾其本而斷其根、且自十三年聯俄容共以來、青年無知、受共迷惑、天理人彝、掃地以盡、今也赤禍滔大、洪水橫流、江……

離中央、宣布自治、樹聯省之先聲、讀東亞之和平、所望各省民衆團體、軍政領袖、翕然興起、攘除奸凶、制定憲法、然後選賢德、爲之首長、庶幾可以長活久安、國家前途、共有豸乎？

中華民國二十四年十一月廿五日

委員長　殷汝耕

冀東防共自治委員會

委員長、殷汝耕

委員　池宗墨、王厦材、張慶餘、張硯田、李海天、趙雷、李允聲、殷休新、

冀東防共自治委員會之布告

爲宣布告事、竊查溯自人專政、罔恤民生、秕政百出、盜匪蠭、近復變本加厲、自殘國脉、集中現銀、制民死命、驅使共匪、擾亂邊疆、視戰區如秦越、棄人民如草芥、設不亟起自救、將何以圖存茲本戰區各縣民衆法團、來轅環請、宣布自治、意摯情眞、本委員等顧念戰區情形之特殊、人民倒懸之依舊、爲確保東亞和平、增進地方福祉、民意攸歸、義難恝置爰於本年十一月二十五日起、徇民衆請求、在通縣組織、冀東防共自治委□會、脫離中央、實行防共自治、努力防止赤化、積極刷新庶政、與實業以裕民生、淸盜源以保民命、務使我無告人民、得以樂業安居、實現模範政治、有厚望焉、自布告日起、所有本區一切外交軍政事項、概由本會負責處理、除分行外、合行佈告週知此佈、

委員長　殷汝耕

斯而冀東自治政府及宋哲元之冀察政務委員會兩者、謀華北地區之自治體結成、前者以非戰地區爲地盤、後者包含河北省之殘部及察哈爾省之廣大地域、而冀察政務委員會政策自治等、雖不徹底、但冀東政權着其有獨立政權之形態、對日關係等亦爲圓滿進行、以日本軍之華北駐屯强化問題爲契機、冀東政府樹立之意義、乃喚起重要性、剩擊華北綏衛地帶之强化、並冀東一帶之自治强化、十一月二十五日成立左記委員會

▲冀東防共自治委員會組織

委員長（殷汝耕）　秘書長（池宗墨）

委員八人

池宗墨　王厦材

張慶餘　張硯田

李海天　趙雷

李允聲　殷體新

唐山辦事處（殷體新）

各保安總隊

秘書處　池宗墨

保安處　張慶餘

外交處　崔實

民政廳　張仁蠡

財政廳　趙從懿

建設廳　王厦材

教育廳　劉碩演

稅務管理局　未定

北寧鐵路新楡段未定

管理處

冀東政府之要人

政務長官殷汝耕

浙江省平陽縣出身、本年五十一歲、號亦農、日請戰後、爲挽回國運起見、中國各省青年間、現出日本留學時代、殷長官亦於十七歲時渡……

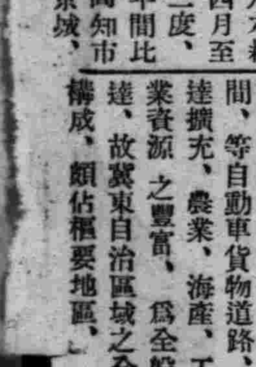

寫眞說明（上）

（自右）

1 最近之殷汝耕長官
2 全池宗墨秘書長
3 五色旗治下之通州城
4 冀東政府成立紀念祝賀
5 冀東防共自治政府
6 政府之所在通州市全景
7 通州城門

二歲、日本弘文學院師範卒業、歷任局長、廳長、道尹、參議、處王、秘書長、主任秘書科長等、

建設廳長　王厦材

本年四十一歲、浙江省吳興縣人、北京大學文科卒業、歷任校長、秘書館長教授等、俱與冀東政府成立、兼務現職及教育廳長、去年秋辭任教育廳長之顯職、專任現職、

實業廳長　殷体新

浙江省平陽縣人、殷政務長官之甥、日慶應大學卒業、歷任分局長、秘書、主任處長、

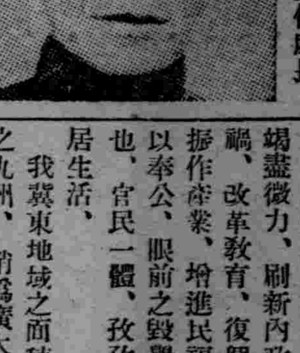

參政、昨年夏、與實業廳分離獨立、就現職、

參事　葉爾衡

河北省北平市出身、日早稻田大學政治經濟科卒業、歷任內務司長、財政廳長、高等審判廳長、甘涼道尹、蘭山道尹、平政院評事等、現就任政府參事、本年五十六歲、

禁煙總局長劉友惠

福建省閩侯出身、四十四歲、日本東京帝國大學卒業、充工程師、歷任主任、教授、參議總工程師、副處長委員之職、

冀東地區之地理

以上之政治情勢下、結成自治之冀東地區地勢如何、査該地區之地勢、北依長城、接壤滿洲國、西南臨渤海灣連結臨楡、撫寧、昌黎、豐潤、玉田三河、該地一帶、北方係山岳地區、南部爲平野、隨長城近接、山岳重疊然無樹木、平野到南方呈示平坦地區、大略以一千分之一乃至二萬分之一之緩勾配達南方、局部的全呈平坦或窪地、寧河、豐潤灤縣、樂亭、昌黎、撫寧、臨楡等七縣、接續海洋、又樂亭、灤縣豐潤、寧河四縣海岸、示現廣大的潮濕地、河悉入渤海、其主要者、爲東之灤河、西之薊運河、灤河發源於熱河省燕山山脈、過承德附近由喜峰口西南潘家、超滿華國境、入河北省、灤縣由西北貫向東南、而入渤海、延長約七〇〇粁、灤州附近之面積達三萬八千平方粁、該河之水運於熱河渤海交通上、爲重要航路、

薊運河之本流、較灤比河不過微微的一小河、支流箭桿河、連結白河、集水面積、加一萬八千平方粁、爲最近間題之河、該河本流、由平谷縣發、過三河縣城東方、流於東南、更由寶坻縣安鎭、折向南流下寶坻玉田二縣境界、由寧河縣經北塘口入海支流之主要者爲還鄉河、榮輝河、双城河、箭桿河等、

氣象及風土

降雨最多之時期、爲六、七八月時候、該三個月間之降雨量、佔七七%乃至八五%之多

一年平均雨量

唐山地方　四七九粍
玉田地方　五二四粍
冀莊地方　四六六粍
香河地方　四一三粍
北地平方　四七九粍
通州地方　四八六粍

又該地域之氣溫、自四月至九月、最低氣溫達攝氏二度、然該低溫頗稀少、通一年間比日本內地、大體比日本高知市之氣溫無大差、比朝鮮京城

冀東地區之氣溫爲高漲、地域內中、平野係沖積層、多爲砂質土壤、河川沿岸及沮濫地帶、尤其是灤縣沿岸、爲砂質土成砂土、遷安縣城、永平之西、約二十五粁之七家嶺三角地帶之砂質土壤、爲代表者海岸潮濕地域之土壤、係砂及黃土混合含有石灰、缺乏窒素、各縣之面積人口如左、

縣名	面積（華方里）	人口
灤縣	三三六〇	九一一、五七〇
豐潤	二八三〇	六四八、三五〇
遷安	二七六二	三六八、八五〇
密雲	二三四一	一三二、八一〇
遵化	二〇七八	三〇二、五七〇
寧河	一九六一	二一二、〇三〇
昌平	一八七〇	一三五、六四〇
昌黎	一八〇〇	四〇七、〇二〇
寶抵	一九七三	三三五、〇八〇
薊縣	一七六三	二八五、四七〇
撫寧	一三五四	二六六、三五〇
樂亭	一二一四	三三九、四九〇
通縣	一一三四	三〇六、八五〇
玉田	一一三二	三三五、一三〇
三河	九八四	二三九、〇九〇
順義	九六三	一六三、八三〇
臨楡	九一一	二七七、七七〇
盧龍	七九六	一六二、四五〇
香河	六八七	一五一、四七〇
懷柔	五五四	六三、七五〇
平谷	三四七	六五、一六〇
興隆	二七六	四六、八六〇
共計	三二九一八	六二四七、五九〇

交通機構、鐵道（北寧綫、平綏綫及北平通州間鐵路）爲該地區內之大動脈、其他冀東政府成立以來、通州中心之鐵道計畫日呈考究、自動車之運駛、全地域內完全佈置、主要者、通州、北平、天津間北平古北口間、山海關撫寧間、撫寧建昌營間、州槍亭間、唐山豐潤間、豐田及玉田三河間、等自動車貨物道路、呈發達擴充、農業、海產、工業鑛業資源之豐富、爲全般的發達、故冀東自治區域之全般的構成、頗佔樞要地區、

今日日本帝國、居東洋之盟主重位、是爲東亞民族之誇耀、貴帝國萬世一系、天皇陛下之御聖德與朝野各位協力一致殊堪敬仰之至、

回顧敝政府設立以來、余等竭盡微力、刷新內政、防止赤禍、改革教育、復興東洋道德振作產業、增進民福、捨一身以奉公、眼前之毀譽褒貶不顧也、官民一體、孜孜勵業、安居生活、

我冀東地域之面積、比貴國之九州、稍爲廣大、南方沿海、河流橫貫沃野、地下埋藏多大之富力、尤以煤、綿、鹽等、與貴國之間有重大之關係、

而我政府成立後、調査結果、發現金鐵等良質的鑛區、將來俱與煤、綿、鹽等、佔重要地位之日、可期待也、又利用水利、三十萬基羅水力電氣發電、爲可能事、倘活用之、對各種興業可與豫期的利便、政府爲將來產業開發起見、現樹立五年計畫、期萬全之策、國間更加緊密之度貴國財界之、最近、愉快者、經濟上與貴有力者、着眼我冀東地區、去年以來、鐘淵紡績會社已在山海關開設人絹工場、又三菱合資會社、在秦皇島開設玻璃工場、東洋紡績在唐山設立華新紡績會社、東洋製紙會社在盧台、以葦爲原料、設立製紙工場、又大阪商船會社設立東方之旅客便利、着着約訂將來之大飛躍、其他呈請中者、及計畫中者、尚有多數、今後更呈續出之狀勢、余對此等之要望、於開放門戶互惠平等之原則下、衷心希望共存共榮之實故貴國實業家各位、亦請進出、而切望將來華北產業之振興與資源開發、

▲冀東管內日側企業一覽

事業種別	地名	經營者
人絹紙漿	山海關	鐘淵紡績
紡績工場	唐山	東洋紡績
玻璃工場	秦皇島	三菱合資
製工場	蘆台	東洋製紙
煙草工場	秦皇島	東亞煙草

次係冀東地域及海上貿易問題、冀東撤銷從來之高率關稅、於適切的程度、實施低下、貿易上實績可見者不少、

如斯、今冀東之管內、排除政府成立以前二十萬舊軍閥之私兵、換之以精銳訓練之一萬五千保安隊、治安確實保持、

財政亦呈堅實之步、已創立冀東銀行發行貨幣金融圓滑運用、導民衆與深刻的信賴、次對道路、對從來不完全者、加以修築、新開拓八百基羅、更設三千基羅之自動車道路、縱橫連衡、又電話等、於其建設當時、依滿洲電信電話株式會社之獻身的努力、已達一萬粁各機關活動上、裨益不少

如斯產業勃興、生活向上、更爲萬邦協和之意思、徹底起見、俱與政府成立、抗日排滿之學校教科書、課根本的改正、以重貴國及滿洲國之修交、最後就政府所在地通州、在於北平之東、約二十六基羅、爲中國與南北貫流之大運河終點、古來爲南北貨物之集散地、情勢繁盛、然至清朝之末衰況、然前年政府開設以來、乃呈……

冀東之內政方針

冀東政府成立之根本意義、爲防共自治政府之組織、而該政府之第一目的、爲內政改革按中國今日紛糾衰微之主因、爲政治不佳、民國以來、內政ヶ改革常逸脫常道、農村破產、人民均爲窮乏、民窮財盡、道德紛亂、國勢衰微、此等悉南京政府之秕政、爲其原因、財政濫發二十億之多額公債、人民負担頗大、呈枯渴狀態、教育方針、中國固有文化不用、抑極端採歐美化、浸潤共產思想、鼓舞青年之自負心、多數青年思想、呈異常的紊亂、學生放擲學問、而論政治、羣集街頭、害毒蔓漲於青年之間、地方產業方面、歷代政府當局、努力權威之爭奪、產業建設、殆不顧也、大富源之開發、頗爲薄少、而開拓資源、大部悉由外國人佔之、經濟乃呈枯渴、吾人爲人民苦難救濟起見、脫離黨治、宣布自治、着手政治改革、査冀東管內二十二縣七百萬民衆、斷行政治改革、謀救出人民苦難、倘冀東之地、實現樂土、而以冀東地區爲出發地點、更向中國四億民衆、由塗炭之苦、謀登衽席、是爲該政府組織之目的、古來中國聖賢之哲訓話、治國平天下之道無非對人民幸福謀發達、然政無非治不良之結果、全國人民、數十年間、不安於生、即當治離脫以前之冀東二十二縣、天災人禍連年、非常疲弊、而今次遭長城戰爭、民間之損失、直接並間接頗多、當時之南京政府、數十萬大

利、一切政治已呈常道化、主要項目如左、

△治安方面、改善保安隊、處理警備團、且整頓保甲團、

△教育方面、改良排外的教科書、擴充教育、改善教員之待遇、謀學校之內容充實、

△財政方面、免苛酷公課金及雜稅、整理一切財政、

△行政方面、改革縣政府組織、提高官吏待過、逐次實施行政改革、

△交通方面改修道路、修築橋梁暗渠、架設電信、完成電話網、又設放送局、

△產業方面、創設水利委員會、着手水利之開發、又改良棉花、梁樹之栽培等、又開發各種之鑛產資源、

其他、通商工業等、關於民衆之福祉增進、極力努力新開發、査冀東地區、雖土地狹少、地勢却佳、山岳直面於海洋、貫通河流、土地肥沃、天產亦爲豐富、比全國各省、爲天與之富庫、然從前中國當局放擲開發、呈不顧之狀、

如台灣數百年間、委諸荒蕪、然割讓日本、未經數十年、便實現大開發地帶、滿洲亦爲同一、滿洲事變以前、隸屬中國、達數百年、官僚軍閥、爭奪地位、對天然富源、毫不一顧、然滿洲國成立後、僅不過五年、一切經濟及產業開發、以非常之速度進步、終改從前之非、

冀東、亦期待新開發、全區域人民之福利、決信其實現、此爲第二目的、

▲秦皇島

	戸數	人口
日本人	八九	二七一
半島人	六七	二六一
合計	一五六	五三二

▲柳江

	戸數	人口
日內地人	三	一五
半島人	二	一〇
合計	五	三五

▲石門寨

	戸數	人口
日內地人	三	九
半島人	六	一七
共計	九	二六

▲海陽鎭

	戸數	人口
日內地人	一	一
半島人	八	一九
合計	九	二〇

薊縣	四	四	一七四
玉田	八	九	二〇九
遵化	五	一一	一七六
興隆	一	〇	九
密雲	二	三	
懷柔	三	一	八八
順義	四	二	一二四
昌平	五	五	一二九
香河	五	三	不詳
寶抵	三	七	一五九
寧河	五	一六	三一六
豐潤	五	一五	三二七
灤縣	一〇	二一	四三七
遷安	六	二五	三一七
樂亭	六	七	一九三
昌黎	五	九	二二九
撫寧	三	六	一四四
盧龍	三	三	九四
臨楡	六	二	一八〇

交通

從來冀東管內之道路、極爲不佳、車輛交通不便、故一般農民困難亦大、然政府設立以來、樹立根本的公路計畫、迄今完成之自動車道路、已達三千基羅、此等自動車道路、悉通行長途汽車、今後並行進行修築工事、管內各縣、悉以自動車道路連絡、又管內各縣之電信電話綫、始均完成、電話之延長、達一萬餘基羅、尤其通州完成自動車電話局、本年五月開局、而政府發表之建設工作如左、

▲道路計畫

連絡各縣之主要道路、已見大部完成、目下正實行支綫之工作、

路名	起點	終點	哩數
馬寶路	馬頭鎭	寶抵	九五
三平路	三州	平谷	四〇
寶新路	寶抵	新安	六五
石玉路	石門頭	玉田	四八
通密路	石縣	密雲	一五五
盧三路	盧龍	三屯營	一四七
盧楡路	盧龍	臨楡	一五〇
豐盧路	豐潤	盧龍	一三〇
邦遵路	邦均鎭	遵化	一五五
遵喜路	遵化	喜峰口	一二五
石蘭路	石閘鎭	馬蘭關	一二四

▲汽車路

隨道之完整、此方面之發展日益增進、於是政府爲取締公共汽車計、設定如左營業規則、共監督專歸建設廳交通科、

▲長途電話

至於通信方面之事業、已有連絡各縣之長途電話之架設、新設長途電話局十處、以及四十二局之接收改良等、着着開始設施、以臻完善、

去年十月上旬、在通州西倉開設無綫電台、高達一百五十尺、樣式爲丁字形、其電波爲八〇〇兆克爾、至一〇〇〇兆克爾電台之呼號爲XYCT

▲水路之改修

隋煬帝所開通之南運河、頗値利用、故早已有改修之呼聲、關於此項、正在調査中、故不久必然實行大改修無疑、此外亦計劃灤河、大淸河、以及其附近運河之大改修

▲鐵道之敷設

關於鐵道之敷設、亦早有計畫、其最有實現之可能的預定路綫、有如左三路、

一、唐港路（名未定）唐山―開港場間八十粁

二、唐通（名未定）唐山―玉田―三河―通州間約二百五十粁、

寫眞說明

神皋雜俎

名勝錄 尖山子遊記 （袁佩瑩）

去年前第二次遊吉林○北山○龍潭山○一些所謂名勝的地方○都印了我的足跡○曾在山巓的驛亭上○徘徊眺望○看那峭峻的山巒起伏萬狀○蜿蜒的長江波面如鏡○使人心曠神怡○塵念俱消○回想到平凡枯燥的故鄉○更留連而不忍去○『故鄉無此好湖山』○把這一句古詩○不斷的在嘴裡叨念着○今年春天的假期○又在家鄉住了一個多月○盤古屯的古廟老椒○去的太也膩煩了○一部綱鑑易知錄○也看的太膩了○某日友人徐麗辰○約吾遊尖山子○當時我以爲不過只說說罷了○因爲像我這樣拿着腿不當腿的人○還找不到一個同調○到了約定的那一天○我還正在吃早飯○他卻與匆匆的來踐約○卻出我意料之外○這天是星期○慶○不上學也要同去○麗辰也想起去叫他的令郎○長海○不料長海○已悄悄的從後面跟踪而至○這次旅行加入了兩個小學生○卻平添了不少的興趣○

我們整裝出發○循着舖滿綠草的車道○且行且談○一陣一陣刮着吹面不寒的春風○天氣漸漸有些陰了○遊興並未少減○鼓勇前進○目的地『尖山子』的輪廓○已映入我們的眼簾○

所謂尖山子者○並不是什麼名山勝地○祇距離我們鎮上七八里之遙○有這麼一座很高的山○雖然不算稀奇○可是在這平淡無奇的地方○也總可差强人意○略勝於無了○從遠看像青翠的屏幃○當面矗立○遮蔽了半壁天○又像一幅天然的畫圖○觸景生情想起了『悠然見南山』陶靖節的佳句○

山的附近有一條小溪○流水清澈○越過小溪又有一片樹林○由林中穿過時○覺得一種淸新空氣撲入鼻觀○令人神志爲之一淸○許多的小鳥在樹上跳躍○唱着聲調不同的歌曲○山麓開着紅白相間的野花○趁着碧茸茸的綠草○眞是天然佳境○別有一番世界○久居鎮市的人到此○怎得不陶醉在這大自然裡呢○

我們的鞋底都被柔軟的草茵○擦磨的光滑異常○遂登着這樣高而且徒的山○不免惴惴懷有戒心○惟有○慶○步履矯捷踴躍先登○我們在山要裏一步一步的踱着○他卻早已達到山的最高峯了○

天氣晴了○但是風還未住○我們坐在山巓居高臨下的俯瞰○見山下綜雜的村落○和渺小的人畜○更感到山的偉大○『咦那是什麼鳥兒呀』○山腰一棵樹上的鳥巢○被慶○發見了○喊着奔了那棵樹跑去○我要制止也來不及○他已攀援而上○取下了四枚鳥卵○作他這次遊山的收穫○

麗辰告訴我山下的村名和近村人家的一些故事○又把帶來的香蕉餅乾○隨意吃着○遊覽○盤桓○不覺得日已近午○不能再留連了○盡興而返○路上見農人正忙着播種○又順便訪王申五先生不遇○回家後泚筆記之○

—投於新京—

追懷 ▲見了慈母的夢 （劉春山）

是一個初夏的星期日的早晨○日光照滿了孤寂的大地○飴蕩的微風○吹到臉上來○又是暢愉○又是欣怡○水晶般地露珠○蘊倚在樹葉上○花蕊內○一滴一滴地被日光的囒射○像是秀麗的少女○披着美的衣裳○戴滿了珠翠○在閃閃地放光○對着人們嬌羞羞地微笑○活潑的小麻雀○集在電線上○或落到田地里○有的在吵叫○有的在找那土中埋藏着的餘穀○藍色的燕子○箭一般地銜着泥草○穿進窠內○去補那窠的破漏的空隙○忽又匆匆地飛出○再去作牠唯一的工作○—捕蟲或銜草○此時街上○只有小販的吵賣聲○工人的唱曲聲○來調和這淒淸寂靜的淸晨○

這時候有一個二十歲左右的男子○手里提着竹籃○籃內裝着燒紙○很頹喪的踏着很雜亂沒有節奏的步伐○往前面—一個村子的墳地里走去○

柔和的微風○沐着一個終日浸在灰色的空氣里○沒有人生滋味○沒有精神作用的生活的人○尤其是當着亡母的祭日○去作唯一掃墓的人兒○呵！他神呆了○他志灰了○他有說不出的痛苦了！一邊立在墳前○一邊想着童時的憧憬○在枯槁的面龐上○露出苦笑○

他的心幕上○不禁映射着七年前的一幕—『兒呀！你好好地念書吧！只要所希望的東西○什麼我都可以給你買○將來還要使你○由小學而中學而大學…兒呀！你前途迢迢遠大呢！』母親現出柔和地親愛地並且帶着一種希望的神氣○這樣說着…

他想到這○他楞了○他忽地大聲地叫了幾句母親○親愛的母親…道旁行走的村童○看他瘋魔的樣子的笑着○把他的神經麻痺的囈語○似乎話頭也打斷了○

他明白了○方才是七年前的初夏的一幕○

呵！我以前也是富家的子弟呀！並且還有溫柔慈祥的母親○來教誨我○來慰愛我呢！

他又想起死去的母親○如能知道我現在的身境○所受的痛苦○不知怎樣的難受！

唉！母親死後○這七八年來家境不知如何？落到這般地步！從前快樂的家庭而今變爲窮困家庭○爲着生計而出走的光景○不外作商人不易的痛苦○商舖中歷了五年的風霜○刻了深切的瘡痍○依然是回到家里來！又想起老父的慘淡灰白的面龐○似乎滿積着淚痕○虔那家徒四壁的生活○

想到繼母○終日帶着猙獰的面孔○來惡視○來讒言○呵！一切的一切○眞如刀子挖心一般地難受呵！以孱弱的身軀○終日犧牲血汗○去作那勞力生活兩肩老是酸痛○兩腿總是麻木○所爲的—五毛錢來養活全家的四五口人○想到工作吃力時的痛苦○心在恐怖了○體在疲憚了○唉！明天後天…以至於將來○又得怎麼辦呢！

坐在墳前○焚化了燒紙○一縷一縷地黑煙里○夾着紙灰○遲遲地上升○他坐在地上○頭昏了○眼花了○迷漫的幻境里○隱隱地現出了母親的慈容○滿臉含着愁苦悽慘的形色○對着他不住地泣泣○啊！他興奮了○他歡愉了○急有說不出的快樂了○急快地立起身來○往前撲去—投到慈母的懷里○去訴已往的苦痛…但忽然又渺逝了○

他明白了○他知道方才是幻想的迷夢○荊刺的苦澈○他不禁地嗚咽了！可怕的旋渦的影子漸漸地擴大○同時他的臉上也立時浮現一層苦痛恐怖的行色！

四○七○六○於奉天警務廳

松〃陰〃館〃誌〃異 （續） （鶴齡）

(四)十四月生者—夏禹

夏禹○姒姓○鯀子○顓頊孫○昌意曾孫○黃帝玄孫○母○有莘氏○女○曰志○是爲修己○見流星貫昴○夢接意感○孕歲有二月○堯戊戌五十八載○六月六日○生禹于僰道之石紐鄉○丁巳授舜讓○爲天子○即位○都安邑○—鳳洲綱鑑○

(五)○十四月生者○—漢昭帝○

漢昭帝○武帝少子○名弗陵母河間趙倢伃○居鉤弋宮○任身十四月生○時○武帝大始三年丁亥也○武帝命其所居門○曰堯母門○—漢書○鳳洲綱鑑○

（未完）

橄〃欖〃譚 （四八） （儒丐）

說人開倒車○不達時務○汚辱人格○這都是制勝的利器○誰也不願開倒車○不識時務○更不願落個汚辱人格的罪名○胆子太小的○只可別出頭○或者關起門來○有點膽量的○雖然沒把學堂關門○不過也是閉着眼睛幹○閉門和閉眼○情形雖然不同○反正都有大害○尤以閉着眼睛的爲害最烈○但是眼睛怎樣睜開這不是一件平常事○乃是家和國○成敗利鈍的大問題○

成年的思想○自然比青年成熟多了○到了老年○自然把一切看得更徹了○所以老年人所說的話○在青年人更應當格外細聽○但是青年人每每以老年人是過了時的人物○聽不聽沒什麼關係○這是大錯的○不過他們的錯處○在目前是不能明白的○等到他們也到了中年以後○才漸漸明白老年的話○不但不落伍○乃是有先見的○於是他們一樣也數落青年○青年一樣也不喜歡他們的話○如果老年不死○或青年不老的話○世界一切黑白○就能判別了○只因爲青年會老○老的會死○所以是非莫辨○黑白混淆○此之謂造化○

青年人老早的便了解人生○這固然不是什麼好事○但是昏天黑地○茫然置身於人生以外○也不算青年們的幸福○我看見好多青年○在胡混狀態下生活着○他們卻說我已了解人生○這是危險極了的見解○把胡混而不負責任的事當作人生○就好象把得過且過的事當作人生一般○這是應當赶緊矯正的○

戲劇 一大釋尊 （十九） （山田武逸）

第四・父子之奇遇 （山林）

（布景○前場差不多○就有棕梠○椰子樹等○）

（听見祈禱之聲○又一方面所聽見獵兵之聲○獵用喇叭手熱鬧之人聲○）

（不一會兒○兩個奴隸捧着一個鴛籠出來○拿着弓槍的武士許多跟着這鴛籠○從左方 向右方跑去○這鴛籠裏坐着的是舍衛城之琉璃王子○八歲）

將軍—往那邊跑了呢？

武士—快退去○別叫牠逃跑○

將軍—啊○跑到那邊兒了○蠢狗○實在跑的快○

（等等異口同音○一同向右方跑了去了○）

（兩個苦修者從右方進來○回頭看看琉璃王子的那邊說）

苦修者一—他不是波斯匿王之小公子麼？

同二—是是○琉璃王子啊○

同一—說是太怨恨釋迦國麼？

同二—我不知道是眞是假的○ 說是從前釋迦國欺騙波斯匿王○嫁給他奴隸女 做妃子○而生下來的就是現在的琉璃王子了○

同一—听說是釋迦族人上回欺負那小公子○ 所以他憤怒說○將來我長大之時○非攻亡那釋迦族不可○

同二—危險危險○別說危險○

（听見剛才去的人回來之聲○這兩個苦修者由左方跑而退場○釋迦國之羅喉羅小公 被軍隊所捕○從他的後邊羅喉羅的從僕就縛○被軍隊拉着到中央○在他的旁 邊站着琉璃公子和拿着裝五六隻鴿子 籠的兵士○其他有五六個軍兵○）

將軍—這可惡的東西○爲甚麼射殺鴿子呢？

武士—你知道王子的鴿子射殺的吧？

僕—不是○不是○絕對不知道的○

將軍—你射殺了王子之 重要的傳書鴿子○你是大罪人了○

僕—實在對不起王子○請饒恕我們吧○

將軍—不行○

僕—甚麼都不知道的 小孩兒了○當是普通的鴿子○所以射殺牠的○

將軍—別說○我不聽那話○嘜○小孩兒○ 你是實在大罪人了○羅喉羅！實在對不起王子○請你恕我吧○

僕—請您饒恕我們○

將軍—別提我不饒你們○（瞪視他）

僕—若不饒我們○怎辦好呢？

（未完）

袁〃壽〃階〃逸〃事 （一） （孟心）

‖淸代名流佳話考証之一‖

江鄭堂作漢學師承記○盛稱袁壽階廷檮富而好客○學問名世○閩林圖籍甲於吳中○令人想望爲東南之俊○王蘭泉『蒲褐山房詩話』亦樂道壽階○於壽階深致不滿○以鄙壽階同里顧千里則有痛惜之詞○頗與鄭堂說同○而客爲子孫之累○竟以不肖覆其世業○事極難堪○乾嘉名流中一談柄也○

顧千里思適齋集中○有詞一卷○月下笛一首○題爲『過袁壽階舊居有感○同戈順卿賦○』詞云『試問樓中○身前青信○破家如此？生平已矣○陳迹偏經舊時里○魂歸白晝常開哭○想只戀青未死○怪鄰翁指點墻頭○錯歎個人無子○透遍斜陽裡○話往事重重○痛心何已○藏舟但旭○有誰門戶往理○更憐埋恨雙棺遠○早亂塚難尋路圯○便放筆寫悲歌○忘了曾遭抵几○』觀其末句○壽階在日○顧早有言規之○忤壽階而有抵几之辱○父子之間○固不易進言歟○要其失敎非朝夕之故○則可推見○而千里眞直諒之友○壽階自有所蔽耳○

（未完）

歸客 （續） （劉一鶚）

打開了張恨水先生膾炙人口的傑作—鏡花水月○雖已看過了兩篇○可是自問書上寫的是甚麼○眞是不知所云○於是又由架上取過我生平唯一的讀物—盛京時報○在神皋雜俎欄看到了瀟南鶴君的『消夏四詠』○已很欽佩其筆調高超○再看到韓君學良的『白樂天詩中的酒』更饑美其讀書得間了○我在反覆的聒詠着○一字一句的尋味着○一箇小時○竟會如風馳電掣般的消滅得無影無踪了○這不能不說二君的大作○是我者番夜間旅行驛頭候車藉以消磨時間而值得紀念的恩物○

一圓五角錢的代價買到了乘車票之後○而由遠及近機輪的軋軋聲汽笛的嗚嗚聲不待智者而知這是車在進站了○於是我大踏步的跑上了天橋而又大踏步的跑到了車上○

看一看車上旅行的人們○都已橫斜的躺在車廂裡○領略那黑甜鄉中的風味兒去了○眞是鼻息如雷○座無隙地○好容易在最後的車上○而又最後的車廂裡○找到了一箇空閒的座位○遂不問靑紅皂白的一屁股坐下去○同時還信口開合的說了一句〃這眞叫『座上客常滿』哪〃

驀地一擡頭○見對座上坐着一位龍鍾潦倒面上堆滿了皺紋的老者和一位身着黑衣白邊首如飛蓬的少婦○不過也都未能例外而似睡非睡的依倚在車廂上了○呀！似曾相識○可這又是誰呢○腦子裡正在左思右想忙的不可開交的當兒○車已停在了居於斯食於斯工作於斯的大奉天驛頭○

伸一伸懶腰下了車○而對座的那位老者和那位少婦也相率的下車了○忽的靈機一動○這不是爲維持社會安寧秩序保護人民幸福利益而捐軀的同寅A君遺族嗎○我遂以試探的口吻在問道○『您是姓A嗎○那位少婦又是您的兒婦嗎』○那老者答『是』○我便告訴了○我和與匪短兵相接而光榮戰死伊的愛子的關係○伊遂泫然的欲泣了○同時A君的遺婦○給我行了一箇十分恭敬的鞠躬禮○而兩淚也鮫綃般的落下了○此情此景○在我多情善感的心中○又那能不也爲之凄酸感觸呢○

看看錶○差不多已快到四點○問知伊們 須待天明 方去找親友○我遂把伊們安頓在票房子內○便兀自走開了○

打算把一宵風塵僕僕的勞擾小事休息一會子○遂以高價僱到了一輛絕無僅有碩果獨存的人力車○踽踽涼涼的在向東關進發着○此時○滿街靜悄○杳無一人○除卻電線杆頭的路燈在放着閃爍的弱光奉行它神聖的厥職外○至一般養尊處優在溫柔鄉中作他一枕香甜好夢的闊老們○又那知夜的神秘與夜的偉大呢○而我回想方纔在奉天驛頭的一刹那○又回想到在途陽驛頭的一刹那○眞是淒涼的楔子○悲哀的結局○的確○在我生命史上算是値得紀念的一頁○所以輕快的把它記下來○

四○七○一○寫於瀋水

劇談 論武生 （松籟）

武生之藝○固以『亮相』『起霸』『趟馬』『走邊』爲四大要着○若『出手』若『跌撲』○固末技也○扮相則神采奕奕○英勇渾雄爲貴○說白則要剛脆有力○工架則以威武見工○一摔一蹬○一擊一刺○具有尺寸○妙合音節○盔靠在體○一切忌紊亂○短衣着體尤重乾淨○抬腿須視鞋底（內行稱亮鞋底○亦稱高架子）止舞則樂終其聲（內行稱○傢伙眼）○並須精通崑調曲牌○顧及大將身份○例如『劍峯山』之邱成○『蚆蜡廟』之褚彪○『惡虎村』○『盜御馬』『落馬湖』之黃天霸○此類俠義英雄之角色○說白宜老練○工架宜穩健○雖在危急之際○而以鎭靜演出○能不失老英雄小豪傑之風爲貴○是武伶另換一格者也○他如戲屬於二花○後改武生應行之『拿高發』○『金錢豹』○『鐵龍山』等劇○雖武生稱開臉戲○但與武生有別○雖以武功見長○但亦兼重工架○尤重說白及表情○飾高九者○其表情當於慓悍之中○含蓄驕矜之態○須合豪富公子之身份○咬字須咬尖音○倒拔而起○以勁挺爲貴○字之落音○應用眞氣○使剛而不滑○峭而有根○驕矜之氣自露○至於工架宜磅礴○武藝宜精練○必須脫盡武生氣習○否則即成『八蜡廟』之費德公份矣○『鐵龍山』之姜維○則不然○起霸宜穩練○擧止宜大方○一擧一動矯健而鎭靜○要處處有大將威風○氣魄渾厚○工架宜端肅○上段咬字用抑音○從沈着渾厚中托出英銳之氣○以表共感○中段則純以正氣練成○字眼由憤怒中托出○而不失於鎭靜○末段用中氣抑落○使韻節凄楚『金錢豹』一劇○外行以爲專重要叉○不知此劇大半在前段說白與工架耳○說白宜渾厚雄壯○工架宜磅礴穩健○總之死戲 活人做○ 殊不可呆板也○

山中吟 （仿騷體） （孟伯蓀）

蘭桂茷骫兮山之幽○踽踽涼涼兮陟彼高邱○山氣巃嵸兮狀似猨猴○嶔崟崎嶬兮儼若潛虯○有美一人兮何去何求○聊假日兮以消憂○撫孤松兮而淹留○椒椒蘭與蕙茝兮情韵悠悠○念時序之蟺遞兮駒光如流○春非我春兮秋非我秋○俛荒塚○爨爨兮白楊啾啾○兒女英雄兮（山中有二雖塚）物化髑髏風淒淒兮雨颼颼○禽獸駭羣兮亡其儔○龍虎嘯兮吼不休○獰狰凶猛兮我志夷猶○山中之人兮不可以久留○

文〃體〃述〃要 （九） （無識）

▲批答

批本摧字○說文○攙反手擊也○俗即作批○又假借爲批示之批○古之君臣都俞吁咈○皆口宣而命之○無批之名也○後世遂用制詞○若漢人報答璽書之類○至唐始謂之批○宋又謂之批答○其文駢散互用○自茲而後○謂之批者○臣下間用之○而批答二字○則專屬之王言矣○

▲赦文

肆赦載於虞書○三赦詳於周禮○是皆有赦典○而無赦文○赦文之傳世者○以魏文帝赦遼東吏民公文爲最古○唐宋而後○則凡赦必有文○不勝枚擧矣○

‖第五類 奏議‖

人民敷奏之詞○三代以前尚書具之矣○周之衰也○列國臣子所以爲國謀者○宜忠而辭美○左傳國語載之綦詳○降及七國○競向游說○而縱橫捭闔之論○又散見於國策一書顧皆無奏議諸名也○後世體制日增○始定其制區○區名詞代有損益○蓋亦不憚煩矣○茲分爲七目○曰奏○曰上書○曰狀○曰對○曰彈文○曰表○曰牋○皆屬之○

▲奏（章）

奏進也○取尚書敷奏以言之意○後世之稱奏事奏記○奏議○奏書○奏啓○奏劄○大抵○權輿於此○皆以達天子之爲言○又有陳事之作○明係奏議體○而古人集中並不謂之奏○此種文字以宋一代爲最多○漢時奏上之文○有所謂章者○亦以發明事理爲義○後漢察擧○必試章奏○蓋重其事也○魏晉多有之○唐以後不復見矣○

▲上書（封事）

上書言事○萌於戰國○而蔓於漢○其體實無異章奏○古者上書必以囊封○故漢又謂封事○元明以降○此種名稱○皆闃然無聞矣○

▲狀（摺、片）

狀之文體與章奏同○兩漢頗少○唐以後漸多○今乃專屬之獄詞○ 非其舊○ 淸制章奏又謂之摺○蓋書所 言於紙而摺疊之便於上進也○又所謂片者○則事一人一事○僅附其詞於摺後而已○

（未完）

無線電

七月十日（星期六）

廣播放送節目新京放送局

前六、三〇國歌建國體操唱片

七、二〇 中等日本語講座（奉天）

七、四五 對學校建國體操

八、〇〇廣東音樂—唱片—

八、一〇 對家庭講話（哈爾濱）孝慈與家庭的關係

（一）濱江道德分會李恩源

一一、五〇 舊劇—唱片—

一一、五九 時報

〇、〇一 舊劇—唱片—

一、〇〇梅花大鼓—唱片—

一、二〇 新聞

一、三五淸唱（奉天）戰樊城 大平 外二名

三、〇〇 春季第三次賽馬實況—由新京賽馬場中繼

四、三〇 新聞

六、〇〇 兒童時間 唱歌與口琴合奏 新京特別市立文廟兩級小學校兒童 指揮兼伴奏 王英軍

一、唱歌 （1）偉大的手 （2）雁羣（3）燕双飛

二、口琴合奏（1）迎春曲 （2）寄生草（3）秋江曲

六、五〇 防空日本語講座 高宮盛逸

七、一五 政府公報、

七、三〇 俄國語時間 （哈爾濱）

七、四〇 講演 （奉天）

商業學在人生上所佔的地位 奉天省立第一商科高級中學校教授 李學程

八、一〇 舊劇—由新京新民戲院中繼！

九、二九 時報、新聞、

一〇、〇〇 防空新聞

一〇、〇五 舊劇—由新京新民戲院中繼—

一二、〇〇

追信 七月九日後六、〇〇兒童時間內容決定如左

講話夏季兒童之養護張振坤

滿〃文〃木〃牌〃與〃老〃檔 （二） （宗儒）

又挑選秀女牌○宮中則例一○『咸豐四年二月初十日奉旨○着敬事房傳諭內務府○以後挑女子○如有現告病之女子○不准撂牌○次年再挑○叢當挑女子時○亦用綠頭牌書應選之女子旗名○姓名○年齡○其不入選者○則去其牌曰撂牌○或曰撩排○其他臨時應用者○如齋戒牌○淸會典太常寺齋戒牌註○『齋戒牌○木製○飾以黃紙○以淸漢文書齋戒日期』○又○『齋戒牌○廣一寸○長二寸書淸漢齋戒字○佩著心胸之間○』云○以上各說○除齋戒牌外○共紅頭牌○綠頭牌○似即柳邊紀略所載之『往來傳遞者曰牌子』也○蓋自入關後○漸變共質而爲文○故有紅頭○綠頭之分○復因得紙甚易○將其他公文及記載○多改用紙○而木片遂爲專用於引見等事○追源溯始○當係有往來傳遞之性質者○始得謂之牌子○不能以形式相同○遂指爲一類○

屬於記載性質者○柳邊紀略謂○『存貯年久者曰檔案○曰檔子』者○其性質係屬於記載性質○與前項之『牌子』○適不相同○如內閣大庫發見之『阿濟格略明事件之滿文木牌』○即係『檔子』○而非『牌子』○茲擇錄其譯文如下（見故宮文獻館出版之『阿濟格略明事件之滿文木牌』）○

兩白正藍蒙古三旗○土默特七旗○八雞石口時○命吳拜烏木都領土默特步兵○及蘇納額駙之○喀喇沁步兵進攻關口上所駐敵兵○擊敗之○

蘆溝橋駐有步兵一隊○兩正白正藍旗擊殺之○

至涿州之日○王會遣阿山圖爾格達爾漢額駙葉臣葉克舒譚泰蘇納額駙○往視涿州城○涿州出兵三百○殺我白奇超哈採樵者四人○取首級回○遇而擊之○及於城○獲馬八○至京城之日○正藍○正白旗追擊遼化韓副將之馬步兵一千○正藍旗獲馬八○記之○

（未完）

滿鮮名勝 修學旅行記 （九） （黃炎培）

時在八句鐘○船身才徐徐的向前鼓動○一會兒○就漸漸的前趨急行起來○這時那朝陽便從東方升起○和暖的陽光○已普照着射遍人間了○而同學們○全都躍出艙口○齊集甲板○來觀這海水的滂湃和波濤的起伏○遙遠一望○徒見那水天相接○海水汪洋一碧萬頃○渺無際涯○眞是氣闊無垠氣象非凡了○此時同學們○各的全都口占略嗟！這良辰美景○實不易逢呀！所以當此快樂的當兒○同學們一方奏着琴○一方的謳着歌○那快樂之趣○實非筆墨所能形容了○孰料不數月○均立雪無日○就勞雁紛飛了○所謂『樂極則悲』這句話的確不錯○此時雖不言之於外○亦必繫此傷感於心頭矣○

四月二十六日午前早七時半下船○於埠頭 便由南方旅社領導至此旅社○抵該旅社後休息約一小時便起始觀光各地了○

▲滿鐵埠頭事務所

首先參觀此所○該所建築○最爲偉大雄壯○非常峨峨屹立於地表○復蒙該所指導者○就在此事務所之極頂平台上○便開始講演了『此所乃於大正九年及大正十五年分二次修築而完成○現該所辦公人員○足達二千人之多○由此可想見其建築物之高大○及內容之偉濶了○次便講演關於埠頭之情形○共有七個碼頭○通稱日第一○二三○四○碼頭○及甲乙丙三碼頭○復設有四千米突防波堤○依此堤別爲內外港○堤外爲外港○堤內爲內港○港內可停四千噸船四十三隻且有日滿聯絡汽船○約十餘艘○每日早二時開船○以此爲溝通日滿兩國之交通○在碼頭之近邊○有貨物倉庫○該倉庫之保管法有二○（一）爲倉庫外保管法○（二）爲野積保管法○待船室即設於第二的碼頭之旁○ 其建築更爲宏壯廣大能容五千人○實爲世界所罕有○滿洲船渠所亦設於碼頭之附近○內有滿鐵社員三千五百人○爲船修理之所○每年由此港輸出入貨物約九千萬噸○合國幣九億六千萬元○輸入占全額三分之二○輸出占全額三分之一○每年往復客人達六十七萬人○』指導者便如是○詳詳細細的一一的講給我們听了○實在是感激不盡○還是難得的遭逢呀○

（未完）

象棋消遣 （54）

—希望讀者・研究貢獻—

第二十五局 武陵泛棹

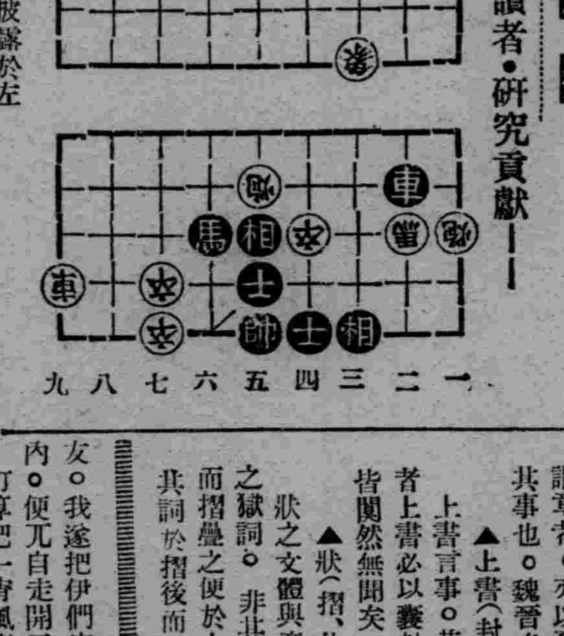

着法黑方先勝披露於左

卒三平四 帥五平六 （去卒） 卒三平四 帥六平五

卒四平五 （去士） 士四進五 （去卒） 車一平五

（去士） 帥五平六 炮九進二 象三進一 車五進一

帥六進一 車五平四 帥六退一 （去車） 馬八進六

帥六進一 炮九退一 車二退二 炮五平四 帥六平五

卒六平五 帥五退一 炮四平五 帥五平四 炮五平六

帥四平五 卒五進一 帥五平六 卒五進一 帥六進一

馬六退五

九星日鑑

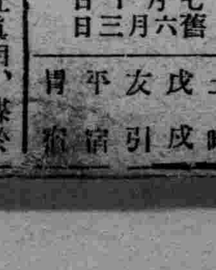

七月十日 舊六月三日

土曜 戊戌 友引 平[illegible] 胃宿

▲一白之人、謬吐眞相、謀於長上、決定方針、乃爲得策、丁庚辛吉▲二黑之人、愼勿急燥、同時、勿移心他事、大吉乙丙庚吉、▲三碧之人、行路難澀之日、不要着急、一步一步的走去吧、辰巳辛吉▲四綠之人、同情者少、有如座針氊之感、甲乙辰吉▲五黃之人、君要愼重、俾不生齟齬則安全要注要疾病、乙丁壬吉▲六白之人、不以障碍爲意、勉力貫徹自信、定有成就壬癸丑吉、▲七赤之人、盛運榮達之日、因着努力、可以有大發展、申癸丑吉▲八白之人、懸念太深妨碍諸事發達、要自重發奮、乙丙丑吉▲九紫之人、元氣是活動力的油、定能有牠愈㦪好轉、申辛亥吉、

健腦丸

頭痛……
大便秘結虛火上昇……
夜不安眠……
記憶力減退……
身體精神均易疲勞

此卽閣下的腦筋已在疲乏叫苦的表現、此時欲勸閣下者、請速服用腦神經良藥健腦丸、必有驚人的偉効、卽

解消頭痛、整頓大便
降退虛火、惠給酣睡
挽救疲勞、因而記力
大加、腦筋清晰如聖

健腦丸之効用在於整腦血行掃鬱血、補腦榮養鎭神經、通便導滯予安眠、而使腦筋健全精神舒服、其効驗的卓著、允推獨步

主治効能　頭痛、不眠症　火上、便秘症　耳鳴、眩暈　憂鬱、腦溢血　常心不平　羊角瘋卒中風

藥價　金三十錢　金六十錢　金一圓　金一圓九十錢　金二圓六十錢　金四圓　金七圓

各大藥房均有出售

鳥村博士證明　健腦丸　腦病良藥　KENNOGWAN

發賣元　東京大阪　丹平商會

東京　尾澤監製

全治水

皮膚病第一靈藥

本堂監製馳名頑癬藥全治水○是弊舖獨特之秘方○他家不備之聖藥也○專治乾癬濕癬○陰囊濕疹○蛇皮魚鱗癬瘡腮瘡等一切頑癬○疥癬及白班風諸症此藥塗擦不過五六次而全治○雖多年惡癬亦能斷根○無論男婦老幼百試百驗○靈妙神奇○此藥專治以殺黴消毒爲主○癒奏効神速○試頑癬第一之靈藥○前代未曾有之仙方也○

全治水藥價、二角、三角、五角、一圓、二圓、各埠著名藥房均有代售

購藥時請指明尾澤全治水本舖堂製藥調王像及鷹商標記鎕標藥類似藥流行商標注目東京市神田區神保町三丁目四(九段下大通)

總批發處　合名會社尾澤商店

大阪商船株式會社大連出帆

●開往門司神戶大阪　上午十一時開
▲烏拉爾丸　七月十日
▲哈爾濱丸　七月十一日
▲熱河丸　七月十二日
▲貝格爾丸　七月十三日
●開往基隆高雄(不載客)　每月三回
●開往天津(不載客)　每月七回
●開往三・鹿・那
▲貴洲丸　每月三日十八日

船票發售處
滿鐵沿線各站及各埠日本國際觀光局

車船連運票(往復票火車票減二成輪船減一成)通用期限兩個月大連門司神戶間船價往復票減二成通用期限三個月

△專屬貨物代辦處
各地國際運輸株式會社

大阪商船株式會社
大連支店
奉天事務所

大連汽船出帆

●青島上海行
▲大連丸　七月十日
▲奉天丸　七月十二日
●天津行
▲長平丸　月日
▲天津丸　七月十一日
●基隆高雄行
▲山東丸　七月十日
▲山西丸　月日
●新瀉伏木敦賀行
▲河南丸　七月十七日

大連汽船株式會社

一、上海航路上午十一時開船改爲正午
一、台灣航路下午四時開始改爲同五時

芝罘威海衞清津雄基船票發售處
日本國際觀光局奉天分局大和旅館出張所
日電三一四六一一

惠通行出帆

●開往芝罘威海衞仁川
▲利通號　月日
●開往門宇廣
▲照國號　七月十一日
●開往芝罘
▲昌平號　月日

電話二一三八五一番　二一六八一一

惠通行

阿波共同汽船大連出帆

(各地哈爾濱新京日本觀光局)
奉城內分所

●開往芝罘衞海威仁川
▲卅六共同丸　七月廿二日
●開往天津
▲長山丸　七月十日
●開往芝罘
▲廿八共同丸　月日
●開往芝罘威海衞青島
▲十六共同丸　月日
●開往仁川鎭南浦
▲第三霧丸　七月十六日

大連市山縣通
電話二一五〇〇一
阿波共同汽船會社

止頭疼、靜腦、强精山岸念兒賓
地址奉天浪速通八番地
山岸十全堂

婦科珍品　烏鷄白鳳丸　調經大王

▲新到廣東▼
烏鷄白鳳丸主治
▲一治婦女經血不調、經前錯後、血色不正、紫黑成塊、血色淡紅、或如泔水、服之特別神效、
▲一治婦女子宮寒冷、白帶過多、腹痛腰痛、癥瘕積聚、子宮疼痛、服之特別神效
▲一治婦女血虧經閉乾血勞症、氣短咳嗽、午後發燒、心跳心忙、服之特別神效、
▲一治婦女結婚後久不受孕、或有孕連傷數胎、久慣小產、服之特別神效、
▲一治婦女產後腹痛、惡露不盡、瘀血凝滯、腹內有病成塊、疼痛難忍、服之特別神效、
▲一治婦女夜睡不安、多作惡夢、驚恐成疾如同邪病服之特別神效、
▲一治婦女面黃肌瘦、少食無味、四肢酸軟無力、頭迷頭暈服之特別神效、

▲購買烏鷄白鳳丸者注意

烏雞白鳳丸、乃婦科第一老牌聖藥、風行南北遠近馳名、業已數百年之久、凡購藥者、須認明金雞富貴商標、記準廣東老舖永安堂之烏雞白鳳丸、庶不致悞、且此藥經本堂用化學配製成丸、藥丸小而收效大、外掛糖衣容易服用、堅固耐久不像密丸子腐敗藥日久生菌而有害也、每盒二百五十粒定價現洋五元、

(注意)減價
六扣四十天

因此藥初次到哈特別大減價六扣四十天凡購烏鷄白鳳丸一盒者只收國幣三元購一打者只收國幣三十元外埠函購不加郵費

滿洲國總經售處哈爾濱道外五道街　金勃先藥房

烏鷄白鳳膏

一貼男子、先天不足、後天虧損、腎下虛弱、夢洩遺精少年早婚、房事過度、下元虛寒、腰膝背痛、精液缺乏、子嗣艱難、腎囊潮濕、夜多小便、白濁淋漓、寒疝氣疝、腎子寒冷、偏墜肚疼、特別效驗、一貼女子經脈不調、月經不准或前或後、經行腹痛、子宮寒冷、赤白帶下、寒血凝滯、久不受孕、屢患小產、血少乾勞、崩漏不止、血色紫黑、或如泔水、面黃肌瘦、少食無眠、胸膈膨悶、五心煩熱產後腹痛、惡露不盡、一切血寒、貼之完全、功難盡述、筆難盡述、此外並治男女老幼風寒麻木腰腿背痛、四肢骨節、半身不遂、腹中痒聚均有神效、○定價每貼國幣四圓外埠函購貨款先匯

總經售處　哈爾濱道外中十五道街　金勃先大藥房

黃色補丸

特別贈送：買一盒送兩盒
強精・健腦・補腎・扶陽

黃色補丸　主治先天不足後天虧損五勞七傷房事過度手淫滑精早洩陽萎腎虧遺精乏嗣老年精衰精神困倦頭暈眼花耳鳴心跳夜不安眠凡由腎虧所傷腰腎背痛酸軟無力形容枯瘦各症服此藥特別神効常服保腎安神保身體壯健房事快樂補血生精藥性和平男女老幼均可服用補腎扶陽開胃健脾增加飲食强壯身體萬試萬驗今特提出一萬盒作爲贈送之品以昭効力而便推廣定價國幣每盒一元五毛買一盒送兩盒買半打八元五角贈一打贈送處哈爾濱金勃先藥房

烏鷄白鳳丸黃色補丸代理列後

奉天金城藥房　奉日站恆濟堂　大連萃泰藥房　安東東益增遠　吉林東升捷　江省德泰盛　新京中興藥房　營口洪春堂　南仁　錦州同盛德　南居　洮

用君忙搔的手去塗搽愛膚膏

越搔越放大的皮膚病
越塗越癒好的愛膚膏

且不刺不痛、婦女小孩用之不傷嫩膚、極爲安全的理想品！

健膚良藥愛膚膏　是依最新化學的原理、配合十餘種的名貴藥而製成的最新皮膚藥。故其藥効卓絕驚人、雖爲頑固的慢性症、一旦塗用本藥、便能施展其强烈的殺菌力及滲透作用、相輔奏効、殺滅病原的菌蟲、而使諸病完全治癒、如同拂拭所以對於頑癬脚趾濕癢陰囊癬金錢癬牛皮癬疹癬鵝掌風濕疹凍傷火傷創傷擦傷胼胝(生鷄眼)陰毛虱毒蟲咬傷靴傷酒刺粉刺面皰雀斑汗疹丹毒潰瘍陰部痒疹陰部潰瘍口瘡耳瘡頭瘡糟鼻子鼻瘡痔瘡等皮膚諸症、有尤推獨步之特効。

▼藥價▲　試用盒金票…・小盒金票三拾錢・中盒金票五拾錢・大盒金票一圓

各埠大藥房均有代售

總經理所　順和公司支店
大連市山縣通一丁目
振替大連三七六五番・電話七六〇八番

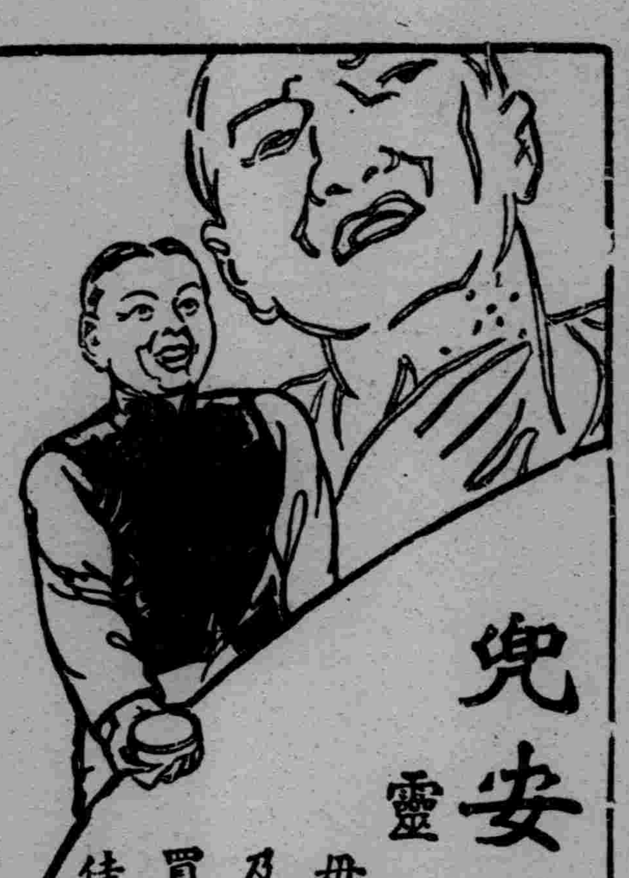

兜安氏馳名藥膏

靈驗出乎意外

毋使疥癬疹癩膿瘡面疱痔瘡蟲咬及其他皮膚病貽患閣下請卽日購買兜安氏馳名葯膏一盒此膏乃最佳之品功效迅速有口皆碑

上海江西路四八九號兜安氏西藥公司啟

葯房均售

廣告事務請用電話(二)二〇二二番

YEC TELEVIAN

1937年型
C—70號

遞律比岸

家庭融和氣象
聽遞律比岸之聲
春猶淺！

【本社及工場】東京市大森區大森七四四三
山中電機株式會社
電話2長三四四七番　五地番加茂町五地番

雙妹牌

燙髮油

近日婦女多以燙髮爲美觀蓋嫵媚波紋溫漾豐髮活潑楚楚可人蓋因一髮之嬌妍助及全身皆美態是以燙髮實爲最摩登之修飾惟燙髮之後非常枯燥脆弱無光若無髮油修護則色近萎黃反失天然之華麗本行特研究一種燙髮香油以應婦女燙髮之用爽滑而不膩去垢而祛風芬芳馥郁香氣襲人若燙髮後將此油施於髮際不特助長天然秀髮之光澤且能令燙成之波紋久不改變是誠燙髮後必需之妙品也

各埠商店均有代售
廣生行出品

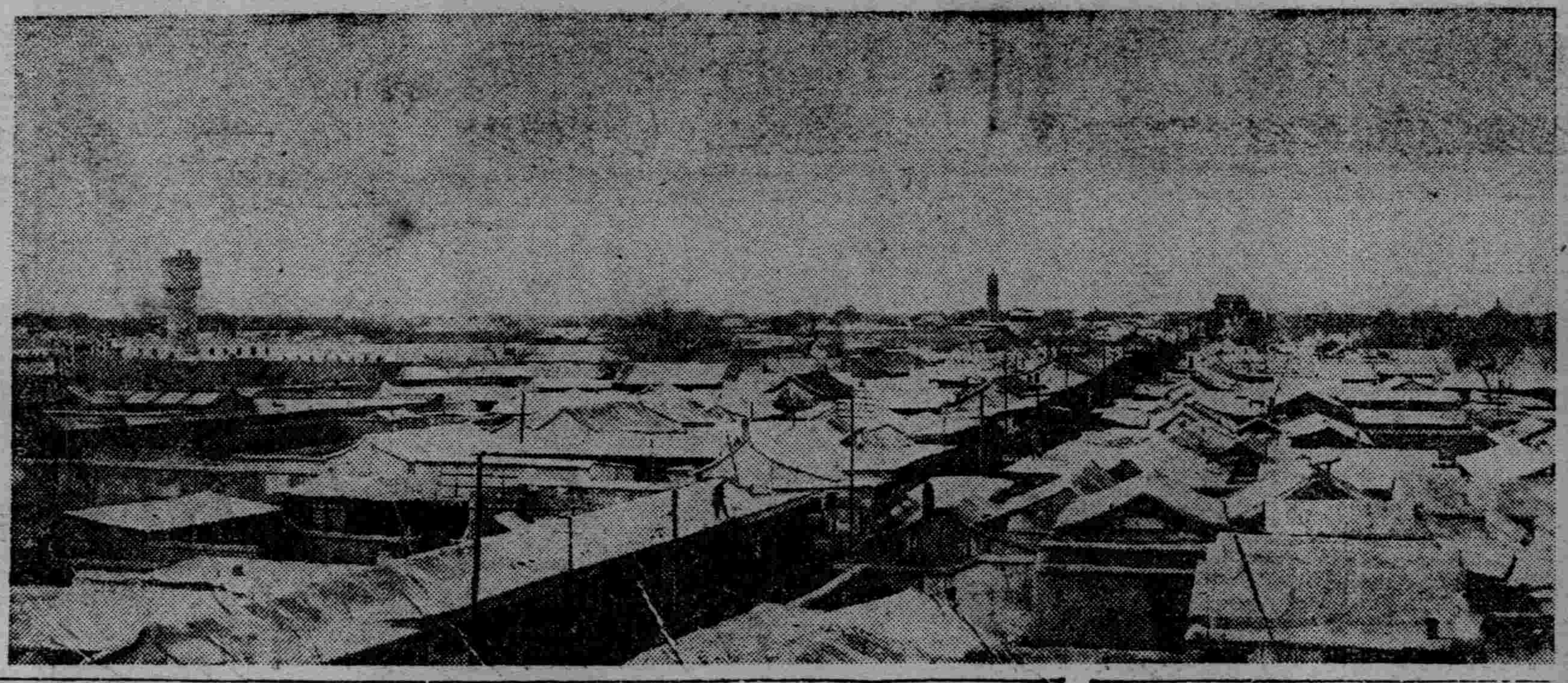

克敏、孫廳長王樾韓、秦[illegible]、黃紹雄、李石曾、門纖、韓復渠、于學忠、徐永昌、宋哲元、王伯群、王揖唐、王樹翰、傅作義、周作民、張志潭、蔣夢麟、恩克巴圖、王克敏、張伯苓、劉哲、源爾和、張厲生、文江、魯蕩平、袁良、徐[illegible]瑤、黃杰、殷同、

斯北平軍事委員會分會、自張學良失脚後、軍政部長何應欽、特派赴北平、任命該氏責任者、使當華北各隊之統制、而中央直屬軍及憲兵團、使駐屯於北平、舊東北軍十五萬、分爲二部、一部使之南下、封鎖山西、綏遠、察哈爾、山東之策動餘地

因以上中央勢力之進出華北、馮玉祥方振武等之雜軍獨立運動失敗、又由西、西北、東北各軍之勢力衰退、爲頗顯著、然隨中央勢力擴大强制化、再呈反日的傾向、違背停戰協定之事實不少、尤其是藍衣社、國民黨之暗躍等、華北政局實現急角度之轉換、憲兵團長蔣孝先之負職、張廷鍔天津市長之負職、省政府之移轉保定、于學忠軍之西北移駐等、一空華北內反日滿的政權、同時河北省政府主席、商震就任、又天津市長任命程克、是爲滿洲事變後中日交涉之顚末、

冀東政權之樹立

此間政局之進展發達、對冀東政府樹立之意義、喚起重要注目、時恰有中國共產軍侵略華北、河北一帶之農民自治運動等、見於防共運動之抬頭、而華北緩衝地帶之强化、更加一躍進、尤刺擊冀東一帶日治者、爲經濟上諸問題、通貨價值之低落、農民之不安物價漲起之事實等惹起經濟恐慌則鑑於華北一帶政治經濟安定、有樹立新政權結成自治體之提唱、民國二十四年十一月十五日、戰區行政督察專員殷汝耕及各縣長、發表對宋哲元之通電、十一月二十日組織戰區自治促進會、發表告華北同胞書、又同時十一月二十三日薊密灤榆區民衆、向殷汝耕提出戰區民衆聯合會請願書、希望殷汝耕之興起、殷氏遂照應民論之趨勢、於民國二十四年（一

匪禍尤烈、此實古今中外之大而數千年來未有之慘劇、厲階爲誰？、實緊黨人、此其大罪二也、孔子之道、本乎孝悌、民族信條、胥賴於此、敦澤綿遠、歷數千年、天經地義、不可磨滅、此中華立國之精神、亦東亞各友邦所共同信仰者也乃黨人主政、絕倫紀、毀綱常孔子之宮、淪爲中山之堂、邪說猖狂、大道將晦、六經束之高閣、三民列爲教科、離道背經、實聖教之罪人、國本摧殘覆亡無日、厲階爲誰？實緊人、此其大罪三也、中華立國、以農爲本、犒項黃馘、盡事南畝、聖君賢相、務茲稼穡、水利農田、特煩宸慮、故滿坑滿谷、時庚有年、乃自黨人主政、始則西北奇旱、繼乃東南巨浸、防水之欵、泰半入私囊、以工賃賑、復上下其手、黃禍江患、無歲無之、現政府不圖根本救濟但求飲鴆止渴、棉麥務欵、最取入之棄餘、以墮我之物力、於是穀賤傷農、村壚凌敝、四海困窮嗷嗷待哺、輸入超過、逾十萬萬、長此滔滔、國將不國、厲階爲誰？、實繫黨人、此其大罪四也、

中國民族、素尚和平、親仁善鄰、古有明訓、以匈奴之橫暴、漢竟與和親、回紇之誅求、唐乃爲結好、漢唐宋明混一區宇、聲威遠播眩古罕儔、此皆我先民胸襟廣大、地負海涵、故能成大一統之業也、黨人奔走革命、崎嶇三島、但求功成、不惜重賂、孫中山賄日滿洲、有類晉惠公之賂秦五城、輕諾寡信、食言自斃、以致中日糾紛、無法解決、不知者以爲出於强鄰之覬覦、而實際乃黨人一手所造成也、曰親日而竟排日、曰聯俄而又反俄、但爲目的、不擇手段國際信誼蔑棄無遺、甚至高唱打倒一切帝國主義、搆怨友邦、勢成孤立、喪權失地、國步日艱厲階爲誰？實緊黨人、此其大罪五也、儉以養廉、勤以補拙、古者官吏、奉爲箴規、黨人醉心歐美、超居服御、拟侈窮奢迎櫬大道、折毀民居數千餘家、孤墓富麗直覩皇陵上有好者、下必有甚於、是奢侈成風、上下泄沓、中華勤樸之風、至黨國遂一掃而無遺且財用旣竭、出於貪污羅掘已窮濫發公債、大勢日非、乃集現金、不恤民生、僅顧共私、今也白銀風潮、自南自北、本國驟然、厲階爲誰？實緊人、此共大罪六也、夫黨人之失政、誠擢髮難數、汝耕從事業革命、出死入生、黨國羣英、半皆舊好、居恒以外患內憂、煎迫如此、非另闢途徑、將曷以圖存？參預國事、亦歷年所、輒進忠言、不蒙採納、然猶翹首企望、以爲必能幡然改圖、除舊布新、出斯民於水火、而挽國家於垂亡也、乃者五全大會、業已閉幕、議決各案、仍是粉飾耳目、汝耕刪電所云、不期而驗、近更縱匪東來、以鄰爲壑、集中現銀、擾亂金融、以致瀕死之民、無昭蘇之望倒行逆施、一至於此、吾民何罪、同受淪胥、汝耕等嵩目時艱、忍無可忍、不得已接受戰區六百萬人民之呼籲起而無力圖自救、自本日起、脫

第一高等學校預科、翌年轉鹿兒島第七高等工科、當時日本留學生間、革命張之聲旺盛、殷汝耕亦加入同盟會、辛亥之年、武昌第一革命時、隨黃興守備漢陽、是係參加革命之最初、民國元年、南京政府成立、黃興就任陸軍總長、氏赴上海、從事國民黨改組、民國二年、抵北平、携國民黨對日交涉、因宋教仁之暗殺、勃興討袁軍、俱與居正、白逾桓、守備吳淞砲台、後何海鳴、柏文蔚等、企圖南京第二革命、當時殷汝耕等爲中堅人物之一人、第二革命失敗後再渡日入於早稻田大學、專攻政治經濟、民國五年、卒業後歸國、黎元洪大總統時、依湯化龍爲衆議院秘書、翌年受中國銀行之委託、赴日本、任金融制度調査、民國七年、成立護法政府時、就任駐日委員、民國八年、爲唐紹儀代表、赴日、民國九年回鄉、以革命未成熟之故、從事實業、民國十三年春、再度渡日、然因唐繼堯之招聘、就任財政顧問、次民國十四年、就任北平特別關係會議顧問、仝年冬、有郭松齡事件、氏參加郭松齡之討張戰、就任外交處長、但與林長民參劃帷幄、時爲民國十四年冬、當時殷汝耕蹶起之理想、思將滿洲之蒼生二千五百萬、由張家之閥族專制解放、期理想政治之實現耳、恰無異冀政權樹立之意義、然當時時機未熟、郭軍崩壞、殷汝耕亦避難新民之日領事館內、後亡命日本、培養英氣、民國十五年回滬、奔走自治運動、組織蘇浙皖三省聯合會、應援國民革命軍、民國十六年、黃孚就任上海市長時、就任秘書、蔣介石一度下野時、說蔣赴日、蔣介石再起後、黃孚就任外交部長時、殷汝耕爲駐日特派員、任辛後處置共後任交通部航政司長、然遭上海事變、殷汝耕以私人資格、斡旋日華兩國之間遂使成立淞滬戰區、民國二十二年、黃孚北上後、協力塘沽停戰協定後之戰區回收、次任薊密區及臨榆區之兩區督察專員、民國二十四年、依二十二縣住民之推戴、組織冀東防共自治政府、任政務長官、

秘書長池宗墨

池宗墨、浙江平陽縣人、本歲四十八歲、比殷如耕少長二歲、十七歲時、出鄉關、渡日本、在豫備校修日語及普通學、次入學東京高等師範學校卒業後、受明治大學名譽學位之贈與、歸國後、任浙江省首席督學官、北京高等師範學校敎授、及尙志大學敎授、厦門師範學校長等職、後轉向於實業界、就任中國銀行鄭家屯分行行長、次設立通成紡績公司、自就任經理兼工務長、在職達十二年之久、民國二十四年春、受薊密區督察專員殷汝耕之招聘、就任專員公署秘書長、是年秋、逢華北自治運動發生、補佐殷汝耕、容非戰區七百萬民衆之要請、由國民黨治脫離、組織冀防共自治政府、同時在殷政務長官之下、任秘書長、參劃政府一切設施、爾來一年有半、爲政府理想達成起見、日夜致獻身努力焉、

保安處長劉宗紀

係日本士官學校二十一期步兵科卒業、當時中國之日本留學熟頗旺盛、同期中之主要人物、閻錫山、孫傳芳、楊宇霆、李烈鈞、程潛、何成濬、多士濟濟、出身地爲湖北省、歷任北京禁衛軍參謀、南京督軍署參謀、馮國璋護衛司令、江西督軍參謀長、更自民國九年至十一年間、任北京將軍府參軍、民國十三年就任孫傳芳軍之參謀長、二十四年當時任于學忠之下勤河北省保安處副處長、去年一月、就任冀東政府保安處長、現在五十一歲、

外交處長王潤貞

日本留學生、經四高、卒業鐵道院講習所、曾任科長、秘書、省議員、縣長、局長、委

員長、專員顧問參議等要職、去年秋、就任外交處長、湖北省漢陽出身、本年四十八歲、

政務處長陳會栻

日本明治大學政治經濟科卒業、歷任清丈局專辦、權運局長、統捐局長、縣知事、科長、秘書、縣長、副處長等後就任秘書處長、河北省清縣出身、五十三歲、

民政廳長張仁蠡

係滿洲國外交部大臣張燕卿氏之介弟、本年三十八歲、河北省南皮出身、歷任農商部主事、秘書、縣長、處長、就任民政廳長、

財政廳長趙從懿

江西省南豐出身、本年五十一歲、日本大學法律科卒業、歷任主事、惟事庭長、監督、縣知事、贊長、參議顧問、處長等、冀政府成立後、就任現職、

教育廳長劉雲笙

河北省天津縣人、本年六十

冀東與滿日關係

冀東防共自治政府脫離南京政府之羈絆後、謀與鄰邦滿洲國修好、康德三年四月十五日冀東修好專使池宗墨、俱與隨員七名訪問滿洲國、對植田軍司令官並張國務總理、傳達親善的親書、十七日、拜謁滿洲國皇帝陛下、捧呈殷長官之親書、說明冀東政府之現狀及將來方針、更經旅大而就歸路、代表一行入滿以來、視察王道樂土之現實狀態、決於歸國後、爲同一施設之實現、一行均以熱意努力、希望善鄰之修好、新京訪問之時、發表左記聲明、是係冀東自治區及滿洲國親善上最初之表示、

出使滿洲國

此次奉中華民國冀東防共自治政府政務長官殷汝耕之命、恭來滿洲帝國修聘、數日間勾留、備睹所謂王道樂土之實在情形、與中國南方各報所宣傳者、完全不同、心中覺得十分愉快、見種種建設、無不有邁進突飛之勢、處處湧現出蓬蓬勃勃新興氣象、此東出於、皇帝陛下勵精圖治之聖謨、而大日本帝國指導之功、亦誠不可沒、觀察所及、只有驚歎而已、中華民國、久苦黨治虐政、戰區尤甚、殷長官本天下興亡匹夫有責之義徇二十二縣民衆請求、於去歲十一月二十五日、宣布防共自治、成立政府、斷然與南京政權者、脫離關係、拯人民水火之中、而登之袵席之上、國民義務、責無旁貸、通來四月餘、區域之內人民歡悅、種種設施正在進行必欲使瘡痍滿目之戰區、成爲華嚴燦爛之世界、由此民衆之福祉、東亞之和平、如有所附麗、然以蕞爾之地、而能兀然獨立、且欣然向榮者、倖得有友邦日滿兩國、爲正誼出而扶助、幷作熱烈之聲援、故防共自治聲浪、沛然莫之能禦、行且遍滿華北各省、而瀰漫於中國四百餘州、試徵歐洲各國歷史、凡革命政府成立、大概皆有友邦之援助、先例具在、無可資難者也、

滿洲帝國之建立、爲時雖僅五載而王道仁政之施行白山黑水間人民、受其恩澤溥矣、且王道之隆、將如孟子所云、天下仕者皆欲立於王之朝、耕者皆欲耕於王之野、商賈皆欲藏於王之市、行旅皆欲出於王之塗、天下之欲疾其老君者、皆欲赴愬於王、現在滿洲帝國已有如以上所云情形、王道之成績偉矣哉！日滿合作之效果宏矣哉！此尤不能不令使者欣羨不已者也

人類由相親相愛、而成立社會國家、人類之意義、則有互相倚助之義、故近世歐西各國、凡民族利害相同之國家、無不摶結爲一氣、以保持其繁榮、現中日滿三國、同文同種、利害最爲密接、此後應本共存共榮之義、以保東亞之和平、以謀人類之福祉、此尤使者不一勝馨香禱祝以來者也

此次敝專使等一行、辱承日滿兩國國官民熱烈之歡迎、並此道謝、

而滿洲國對冀東自治地區之訪問 滿洲國、決定派遣答禮使、康德三年五月以外交部秘書科長高崇祿、爲代表、高代表携行外交部大臣之書翰、强調左記二點、

一、對東亞之和平確立、滿日華三國之協力爲必要、該實行滿洲國及冀東兩政府爲先進、

一、爲防共及民利民生起見、開拓互相協定之途、

使節交換、兩政府、關於今後之通商關係、赤化共同防衛、經濟提携、其他等問題、訂約緊密協力、而該事實、滿日華提携上、劃定一期劃、當時殷汝耕氏及高滿洲國代表之聲明如左、

▲殷汝耕長官聲明

滿洲國、宣布王道政府、我冀東政府以孔孟之教爲第一義、以東洋道德之發揚及東洋文化之改修爲使命、故兩政府自在於仝一軌道上、今後謀提携之緊密、滿洲國之關係、迄今日止於儀禮的交通、就將來通商上之問題、應必要協定、

▲高滿洲國專使聲明

今次受命就任答禮使、訪同冀東、受殷長官、以下官民熱烈歡迎、漸得達成重大使命、冀東政府成立後、日月雖淺、共發展爲異常、今進步建設計畫住民安居樂業、前途頗可期待、

惟冀東本來爲停戰地區、一時商業之疲弊、人心之不安極爲激烈、然成立以來、僅五個月竟收良好成績、誠可驚歎焉、是俟般長官之精勵與要路各位之努力、又日本帝國援助之功績不少、歸國後報告事情、甚同文同種共存共榮之誼、眞實現滿日華三國之提携、以防止赤化之猖獗、維持東亞之和平期人類之增進福祉茲述一言所感對北異政府之好意、表示感謝之意、

冀東之對日關係

冀東政府之對日關係、更呈示躍進、康德四年四月、於名古屋太平洋博開催之期、政務長官池宗墨氏赴日、謁冀東日本之親善親交、四月二十一日抵下關、即赴名古屋、而更東上與日朝野名士之間交換意見發表聲明、當時 四月二十五日、汎太平洋博冀東特開日開催之際、殷汝耕氏對日本國民之聲明如左、

於汎太平洋平和博覽會冀東特開日之際告日本國民

殷汝耕

本聲明係由通州冀東放送局、對日本國民之放送講演、

今次於名古屋市、主弁汎太平洋平和博開催之際、我冀東防共自治政府、亦參加該大會、於冀東特開日、告貴國朝野各位、爲余之所快事也、按日本國自明治維新以來、以旭日昇天之勢、繼續躍進、尤其最近產業上之興隆猛步、於冠絕世界市場、其製品之優良、製工之巧美、誠爲驚歎、將來之隆昌發展、爲可期待、

化、商勢再呈活況、人口亦告增加、電信電話、電燈上下水道等之設備、及放送局之施設等、突然一新面目、尤其此地日本之因緣不淺、明治之英傑大久保利通公、奉勅、赴北京時曾賦『和成忽下通州水』之有名的七言絕句、實此地也、又歷史上有名之弘報大師、業成、歸國之時、駐錫通州、及數個月、貴國人士印象頗深、而現代通州北平連繫之天下第一路、完成坦坦的自動車路、以半小時可達兩側之街路樹、以新錄之墜道包之、太平氣象、滿於四野倘冀東爲經記、求中日間之親交緊密化、吾人誠不勝切望焉、

冀東之日人

山海關日本領事館管內日本人、因冀東之明朗化、而日趨增進、現在已達九百五十戶、人口二千八百八十名、今以所在地分別列之如左、

▲山海關

	戶數	人口
日本內地人	五〇四	一、五三六
半島人	五九	二四七
台灣人	一	七
共計	五六四	七九〇

▲臺頭營

	戶數	人口
日內地人	二	五
半島人	一	三
共計	三	八

▲撫寧

	戶數	人口
日內地人	八	三一
半島人	二一	五一
共計	二九	六四

▲北戴河

	戶數	人口
日內地人	一〇	二四
半島人	一一	二六
合計	二一	五〇

▲留守營

	戶數	人口
日內地人	五	一二
半島人	八	三二
合計	一三	四三

▲昌黎

	戶數	人口
日內地人	四五	二一八
半島人	四六	一六一
合計	九一	二七九

▲安山

	戶數	人口
日內地人	九	一四
半島人	一四	五五
共計	二三	六九

▲遷安

	戶數	人口
日本內地人	三	三
半島人	一二	一八
合計	一二	二四

▲盧龍

	戶數	人口
日內地人	四	一二
半島人	八	一二
合計	一二	二四

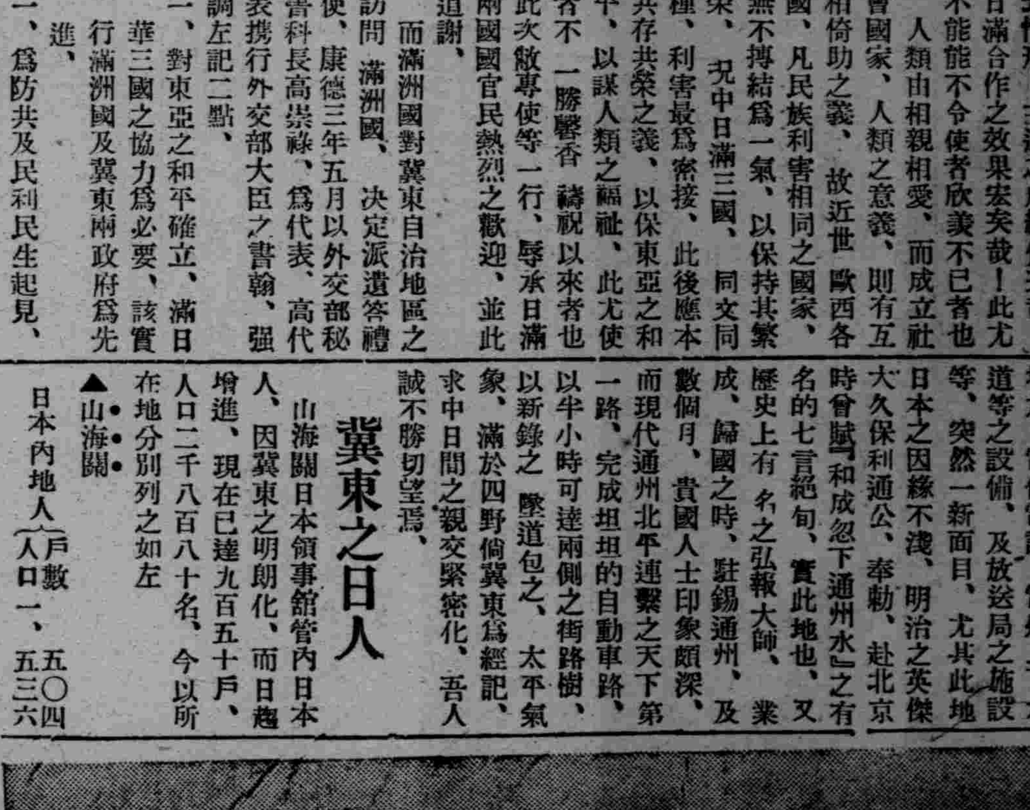

通州運河（左）

軍、集結於我等冀東二十二縣、人民受慘酷之蹂躪、灤縣一縣之損害、達三百萬元之多額、比較輕微之遵化縣、亦超過一百五十萬元、倘總計二十二縣、幾達數千萬元、是等損失、不過概算、其後停戰協定成立、漸次培養民衆元氣、則組織自治政府、以企圖人民之福利增進、是爲冀東政府組織之第二目的、政府組織以來、僅爲二年、此間人民完全受福

更第三目的、順應天道、實行自治、是爲共目標、中國今日之存立持續、非中國之自力、乃世界各國之勢力均衡、維持中國、而中國用遠交近攻之策倘等不顧民力之培養、依遠交近攻手段、聯獨英美蘇聯等、對抗日本、悉借外人之力、自謀漁夫之利、頗不可解、則滿洲事變當時、利用國際聯盟、牽制日本、或義勇軍之回復失地等、悉爲同一結果冀東區鑑此等事實、以謀內政之擴大、

內政改善之現狀

於茲對冀東政府組織以來、關於管內施政之改善發達、略述改善政策之結果如左、

教育

中國正在澎湃之排日思潮、實由於國民政府所採取之排日教育、此事極其明瞭、南京政府、若眞期望親善、必除先剷除排日教育、要達到此目的、非首先全廢排日教科書不可、冀東政府、關此點加以深慮、決定教科書之改訂、組織教科書編纂委員會、强調東洋精神鼓吹防共思想、以親仁善之主張爲方針、着手教科書改編、小學教科書已終了三次之配本、中等教科書現在編纂印刷中、

關於教育機關、自從冀東政府教育廳成立以來、各方面力求改善、現已着手校舍之改築、及學級之增加等、冀區域內小學校、共有四千九百九十五、中政府直轄小學校三、縣立小學二百二十二、縣立初級小學四千二百七十六、私立小學二十八、私立初級小學四百七十六、

中學校共有十五、中政府直轄者四、縣立者十一、至於師範學校、政府直轄者有三（共中一爲女師）縣立者二十二、共有二十五、政府直轄之師範學校中、通縣師範與通縣女子師範學校、當自治政府成立同時、卽實行校長之更迭、而積極改組、至於職業學校、則尙未有可述之學校成立、只有一個初等農科職業學校、設在通縣而已、此職業學校、自去年九月起開校、由自治政府自行招生、擴開更將在各處設立此種學校、

敎員數、以上各校、共計二千九百七十四人、然自不免有多少增減、學生數則共有二十一萬五千七百二十四人、此外社會教育機關如左、

民衆教育館（直轄）	二
仝上（縣立）	一八
圖書館	一五
體育場	一三
閱報處	三七五
民衆學校	一、〇一二
短期義務學校	二二四
公共體育場	

設在通縣之民衆教育館與公共體育場、係在去年新設立、冀東政府、已有計畫、採用義務教育制、共實現期恐不在遠、此外大學校、水產學校等之設立、亦有計畫、關于此項問題、已經數度協議、

治安

從來冀東管內有舊軍閥關係之私兵二十萬餘人、爲多數駐屯、政府成立後、一空此等私兵、以訓練之保安隊一萬五千任維持治安、從來每月數十件之匪禍、最近漸減、每月不過數件、

冀東各縣、前曾駐有『常備保衞團』、至去年七月一日、皆已改編、改名爲警察隊、此警察隊之統轄與指揮、屬於警務局、警務局設置於縣政府內、冀東區域之警察局、現況如下、

縣名	分局	分駐所	人員
通州	五	一五	一八〇
三河	五	五	一七二
平谷	三	不詳	三六

三、通古路（名未定）通州—順義—密雲—古北口間一百籽

禁烟

滿洲國早已實施禁煙制度而得頗良好的成績冀東政府亦倣滿洲國之現行制度、而在政府內、設有禁煙總局、且則在冀東區域內五處、設置分局、至於鴉片專賣權、依招標辦法而決定、各縣設置鴉片專賣所、統制販賣權、自實施此項制度以後、不正商人、殆已絕滅、專賣機招標額、普通最低二萬

關稅

冀東政府成立以後即採取新關稅政策以圖打破南京政府之高率關稅制、故一般民衆所受困苦、自政府成立以來、一律實施四分之一低稅率、貿易股盛、一般民衆、亦鑑必需品之低價收買、謳歌該政策、

經濟

從來冀管內之通用貨幣、與中國各地共通、然倚南京政府經濟破綻之場合、管內一般民衆、亦當然受大損害、政府成立以來着着籌備準備金設立冀東銀行發行各種貨幣、故今後南京政府、雖有破綻、冀東管內、殆無動搖、管內住民可安心勉勵各自生業、

農業

農業政策首在水利之便、然該政策之徹底、必要充大豫算予定逐次實施、冀東政府成立以來、設立水利委員會、斷行各種調査、現企劃具體案、又冀東管內、最適合栽培棉花、政府當局招聘優秀的技師、任各農村之指導、本春在通縣設置試作場、

產業

冀東管內、原爲中華民國屈指之天然資源、從來煤棉花鹽等之產出、頗爲著、政府成立以來、調査結果、發新煤礦共他金鐵、良質礦區之存在不少此等天然資源之開發、日本側已投資開設工場、將來更有經濟提携進涉之傾向、現政府立案產業開發五年計畫、仰日本支援焉、

於民國廿五年度冀東政府歲出入

歲入經常門	
租稅（田賦　契稅　營業稅　屠宰　牲稅　統稅　菸酒稅　印花稅　當稅）	五、三三三、九九元
鐵路協欵	一、二〇〇、〇〇〇元
鹽務協欵	三、〇〇〇、〇〇〇元
行政收入	二三九、〇九一元
財務費	二〇九、六一六
保安隊	三、八四五、九一六
警務費	五三六、二七三
司法費	四八六、五九七
衛生費	一三四、六四六
難民救濟	一〇、六〇〇
教育費	五三二、四六六
祀孔費	四、五二〇
農工業試驗場	四〇三、九五六
電話局	一六、〇〇三
電業收入	三、六〇〇元
礦業收入	一六五、〇〇〇元
貸欵息金	二七、六〇〇元
雜項收入	五三、七八五元
經常部計	一〇、四二二、〇一五元
歲入臨時部	二、二六五、六四二
歲出經常門	
冀東防共自治政府	一、八九七、六七一
市政公所各縣	一、一〇五、四九六
預備費	九六六、四〇七
歲經常部	一〇、〇六六、七九〇
歲出臨時費	二二、二〇七、六三七

家庭医学

年逾四十歲的人須知 挽救疲勞的方法

疲勞因素推積体內則起中毒症未老先衰

疲勞的原因、據向有解說無論甚麼人、一用了肌肉或腦神經、使在身体的組織內發生疲勞的因素、

流毒偏身

結果令人感覺相當的疲勞這個疲勞因素、若是少量的時候、經過睡眠或休息便受血液的同化作用、而被排出於体外。但若疲勞因素增多的時候、不免蓄積於体內、而起一種中毒症狀。尤其是年在四十以上的人因爲身体的組織機能、漸見衰退、新陳代謝、且呈緩慢狀態、故所有的疲勞絕非一兩日的休息所能挽救、因而誘起種々的障碍例如血管的內壁、受了疲勞素的刺戟、引起動脈硬化症、又使脾臟肝臟等內分泌腺顯著衰退、而成早老的原因。又使腸胃失調以致胃液不足或食慾不振等症、甚至有招腸胃病或肺癆的危險。

所以操勞過度而身心疲乏的時候、有使心身休養的必要、是不用說了。此外另有更不可忘却的手續、務求榮養的充實便是。因爲榮養所有所改善、則細胞的新陳代謝自然大見起色、体內的

疲勞因素

無由久存速行排出体外。那麼細胞的新陳代謝是解消疲乏的關鍵。據生理學說維他命乙種是對於細胞的新陳代謝不可缺少的因素、所以人若攝取多量的維他命、則能提高細胞的生活力且能解消一切的疲勞。爲欲達到這個目的、最簡易的是在於活性黑非菌劑『若素』的服用法也。因爲這個藥含有

加强腸胃的

成分、脂肪、澱粉素、各種維他命等人体必需的榮養素收羅無遺。尤其是維他命乙種的含量認爲在所有生物中佔第一位。而且最近因『若素』內的維他命乙量數加倍的事業竟告成功。單就維他命論、也不是市販的同類所能比擬。這些貴重的成分綜合作用結果腸胃以次全身組胞均呈活潑、新陳代謝隨而旺盛起來、結果速能解消疲勞、防止早老、又能提高對於腸胃病、結核、糖尿病等的抵抗力。

兒童腦力的勁敵 常習便秘的毒害

一患了便秘、腸內發生瓦斯和毒素、而對身体招來種々的障害、尤其是學生因有損傷腦力或神經的危險、最堪注意。例如有了腦昏、上火、眼花、作事易倦、用功不能持久、這樣的

◇…症狀

舉凡有便秘癖的兒童殆不可免、所以人多輕視之、可是這樣的症狀、更進一步、便成憂鬱症、而陷精神病般的狀態。關於這個問題、最近在日本發表了一種難得的統計、是由該國某不良少年收容團体對共少年十四名、調查各人的大便狀態、結果每日定有大便的不過有二名、隔一日或隔二日的各有一名、甚至有隔十八日或二十二日纔有一次的、看來通便狀態非常不好、更可注意的是他們面色都是蒼白一如病人且性行懶惰、又愛爭嚷、又習見自暴自棄的行動一層。這麼說起來、

◇…便秘

是對腸神經致有不少的惡作用、可以相信了、那麼便秘怎樣發生呢、據醫學說明、是因大腸肌的弛緩彎縮、或腸液分泌的過少而腸的蠕動運動著見衰退、以致排泄不利遂成秘結了。此時服用瀉劑以刺戟腸肌或補給分泌液同樣的藥物、也可疏通、但瀉劑因沒有挽救腸肌機能的力量（雖有效果、然不免爲暫時的、而且連用便感習慣性、又伴痛疼等副作用、甚至對於盲腸炎患者如使用瀉劑則有掉失性命之危險、幸而今有絕不伴這樣危險、且能加强腸胃的妙藥、名叫『若素』、是由黑非菌製成的新發明藥了。因爲這個藥裡頭含有十數種的

◇…活性

酵素是有幫助消化、挽救大腸肌的反常狀態、且使分泌機能的病態、恢復正常的功效。此外又有能夠吞食腸內的有害細菌、解消所有毒素的優秀成分、所以任何頑固的便秘、如常用這藥、自然而然的可獲舒快的大便、又因腸內毒素作祟而起的頭重倦怠、眩暈等等症狀也要漸次解消淨盡了。『若素』、錠劑携帶用小瓶五角(日金)、三百錠瓶(約一個月量)一元六角、一千錠瓶五元、另有粉末『若素』二月份一元六角、總發行所日本東京市芝公園十一号地『榮養與育兒之會』（振替東京一七〇〇番）本地著名藥房亦皆有售出。

因爲母奶缺乏而致 消化不良的兒童

（齊齊哈爾）楊汀蘭

在結婚以後曾經八年、還沒有生育的我、想不到在去年的五月十一日產生了一個男孩—可以說是枯木開花、眞是喜出望外。因爲初獲弄璋之喜、乃加意的看護、當時乳兒因爲發育不充足、消化不良、在粘液的大便中並混有白色的粒狀物、因此體瘦如柴柔弱已達極點。後經醫生檢查據云、對於育兒問題當十分注意、但不幸的我因爲產後虛弱元氣未復、又加胃腸多病、竟致乳水不足、遂造成乳兒的衰弱醫生所說的話、誠然不錯正在急謀育兒方法的當兒忽於報上見着『若素』的廣告、對於產婦及乳兒的發育上、有卓絕的効能、趕快的買來一瓶、依法服用乳兒每日除給食牛乳稀粥之外、又投與『若素』逐日決定如此辦法、經還未久胃腸順調、消化增進、綠便粘便都化爲烏有。胃腸衰弱的我、至此食慾大振乳房膨脹、乳水充滿異常這是何等的快樂。以至如今枯瘦的愛兒、也會肥胖起來、精神也會發旺起來元氣日漸充足、体力日漸康强、每天僑娃的笑語歡騰、聲達戶外、離愁城而入樂鄉、都是這『若素』的功德。

奉贈！
「若素」一瓶附送一個 精々趣彩無一落空
今在各地藥房一齊發賣中 詳細請向就近藥房查訊爲荷
頭等金參拾圓之商品券
若素

中國銀行股東公鑒本行二十五年份股息官股五釐商股七釐定於四月十五日開始照付住居上海股東請向本行信託部或各辦事處居住外埠股東請向本行所屬各分支行辦事處各持憑舊股票所附息摺或持憑新股票向各該處洽取可也
中國銀行啓

亨得利 鐘表眼鏡行
奉天城內中街及大西門裡

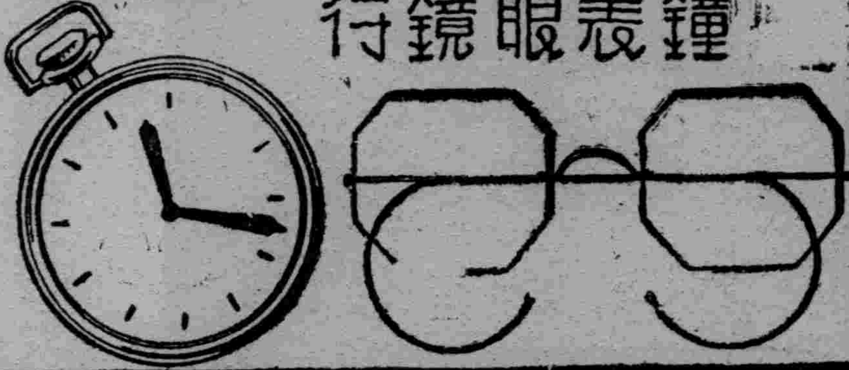

百聞不如一見
性爲人生有至密切之關係、人故不知性亦耻也、欲知性者盍注一視
關於性的藥品及器具應有盡有◆惠治發育不全◆專治弱小具及生殖器氣治療品及各種性慾減退◆物理的電具及藥品◆產生用器具◆專治製產兒各種珍奇器門◆家庭和睦藥品◆解絕男女性的煩惱的參考書籍◆通經藥◆關於性
通信照會四分郵票封入函索詳章付郵票四分即寄
新京名物 性百貨店
新京頭道溝富士町二丁目 密庫 妮渫塘左近
答函封筒不書『性百貨店』

博愛醫院
院長 醫學博士 孟天成
副院長 醫師 日沖飛那
大連市小崗子宏濟街
本院電話(3)一六六六 (3)二六六六 (3)三六六六 (3)一六六七 (3)三九
外科（內臟 肛門 整形）內科 小兒科 眼科 齒科 花柳 皮膚 耳鼻咽喉科 X光線科
產院新設 電話(3)一六六六 (3)二六六六 (3)三六六六
新館（本院西鄰）電話(3)二八〇九
產科婦人科 主任 女醫師 日沖飛那 女醫師 中村二字 女醫師 稻垣雅子
產婆 樋口佐和 坂元カヤノ 德山ノシ 濱田昌惠 野田鶴子 竹信キヌエ
分院（小崗子內奧町）電話(2)八五一〇

君若不得不乘 氣悶擁擠車輛
宜用韋廉士醫生吸入止咳片以防喉胸疾病
乘坐擁擠氣悶車輛常是不免在此種車輛惡濁空氣之中病菌飛揚無慮億萬一經侵入鼻道氣管或肺遂發傷風咳嗽或其他呼吸器病是故君宜預防之法莫若口含韋廉士吸入止咳片一枚此片在口緩緩溶化卽發出芬芳滅菌之氣體入鼻觀下咽喉氣管而達於肺毀滅病菌於未能致病之先設若不幸已染傷風咳嗽或其他咽喉疾病比片亦極神效蓋其藥氣又善止喉癢退炎消痰順氣故也是不特衣袋中應常備之卽家庭中亦應常備之也各藥房均有出售或直向上海江西路四五一號韋廉士醫生藥局函購一切信件可由奉天和記洋行轉上海韋廉士醫生藥局

武田牌
阿稗精 藥片
健胃 理腸 消化 導便
主治
食慾不振 營養失調 腸加答兒
消化不良 發育不良 乳兒綠便
疲乏 虛弱 便秘
（包裝）一〇〇片 三〇〇片 一〇〇〇片
一日三次 每次四片
詳細仿單 函索即寄
各大藥房均有經售
株式會社 武田長兵衛商店
總行 日本大阪市東區道修町
支店 奉天市春日町十三番地

87—970(O)

註冊商標 味の素

頂好！
古語說…「美器不如美味」這話很合道理。假使倘有宋朝的菜缸。明朝的菜碗。若是裡面的菜。味道不鮮。又有何用？究竟有味の素作菜鮮美適口可就兩全其美
老牌調味品 鎖路遍世界
味の素
（味之素）

(C—534)

北滿奇病調查研究 七月末着手實行

【齊齊哈爾】以克山縣爲中心而猖獗着、所謂北滿奇病調查、本年將於月末進行調查研究、關東軍〇〇部隊北安鎭、齊齊哈爾各陸軍病院滿洲醫大滿洲國等各代表、組成委員會、十日午前九時、在第三軍管區司令部會議室開會、席上有研究事項發表、役員選任對策案調查方針協議、調查班編成等、翌十一日早由滿洲醫大教授學生、愛克司光技士等十六名、組成施療班、前赴現地、先以克山縣立病院爲根據地、行現地調查、並行三月間施療、照患者、心臟之愛克司光寫眞、至發生現地以西成鎭爲中心、於附近部落、約二週間、除施療外兼爲衛生、病理臨床各部門精密之調査、一方醫大三浦教授外關係者、於西成鎭、月亮泡附近、特定部落、行炕之改造下調査、因炕發生瓦斯之病夫與奇病有深切關係、故爲防止調查云、

吉省署各級人事異動

【吉林】本省於七月初政府機構改革中、施行人事異動、關於縣官照准者、計有縣長三員、即額穆縣長關錦濤、長嶺縣長劉文寶、双陽縣長谷金聲、省公署則有理事官陶柏邨、事務官陳德璜、屬官周之岐、闞文春、賴文軒、林緒、張允誠、鈕伯高、張維彬、禹春芳、王頤等九名、此外尙有雇員蘇世衡等十四名云、

佐藤氏赴任

【哈爾濱】今次榮轉爲法國大使館一等書記書之哈爾濱總領事佐藤庄四郎氏、偕夫人於多數人士歡送下、就新任之途

全市預防空襲活動週間

【四平街】吾國自建設以來、瞬息六載有奇、各項之完備昭昭在目、百廢俱興、萬民稱頌邦基鞏固、防空一項尤爲當今要務、如不准備、突被乘隙空襲、危險殊大、慘何堪言、故本市接奉令在八月間、全國防空大活動、茲經警察署、武正指導官、訂於七月三日、令本團長通知各班、召集團員、編訂名冊、在本月十一日以前、全市務將(燈火管制)之一節、首先準備、按客歲舊章、設備完善、

又通令全市各班團員等、於月之五日每日午後一點赴道裡公園北側公會堂聆講、有本地主要官憲講演空襲爆炸之危險利害、及該團員各班等配負責如何預防救護之要旨、燈下管制、防毒、消毒、救護、警報發汽笛、撞警鐘等班、在八月正式大演習期中、仰軍民一体遵辦、

茲將各項期限列後由七月十一日起至十八日止、爲防空預習期間

由七月二十一日午起至二十八日止、爲滿日團員聯合演習日期、由八月一日起、至四日止、爲全滿正式活動演習防空日期、

孟巡官轉勤吐署

【阜新】阜新訓察署巡官孟憲和、原係蒙族、人品和藹、學問專長、在警界供差多年、對於警察知識、尤有心得、近來吐默特左旗署、鑒於警察人材缺乏、擬委該巡官署長、聞該員不日前往履新云、

露天市戲劇開幕

【慶城】本街露天市場開辦以來、各小販生意甚爲興旺、警察署指導官爲振興地面計、特由哈爾濱邀來文明戲劇一班約六十餘人、於本月一日開演所演各劇頗受各界歡迎、每日所入、不下百餘元、將來我慶地面定能生色云、

北山公園使用徵費辦法

【吉林】省公署以北山公園營造完成、爲鄭重保管、曾訂定管理規則、已誌日前本報、茲關於使用上徵費辦法亦已規定、(一)暫行北山公園管理規則、第十條規定之使用料、依本規則徵收之、(二)使用料每一士地使用單位十平方米突按一年一元五角、每月一角八分、每一日三分之標準徵收之(三)使用料須先納、(四)已納之使用料、概不退還、但依暫行北山公園管理規則第十三條第二欵及第三欵取消許可或停止效力時、不在此限、

增設綏密兩分卡

【延吉】圖們訊、地處要隘之圖們稅關、因管境廣闊、擬增設二大稅關分卡、刻已蒙上憲許可、計設置於牡丹江省東寧縣綏芬河者、曰『圖們稅關綏芬河分卡』、置牡丹江省密山縣城者、曰『圖們稅關密山分卡』云、

臨江縣匪訊

【安東】八日下午三時許、於距臨江縣城北十七公里之三萘鬮、有匪首不明之匪幫約百人、襲擊臨江土木出張所載重汽車、綁將一滿人及一日人伊藤光輝架走、臨江滿日官憲、接此急報、即行出動、刻在追擊中、

青訓所教授期滿

【安東】安東縣青年訓練所現已教授期滿、並於六日舉行第一次査閱、其經過情形、已詳誌本報、現悉該所修業式業已決定於七月九日午前九時隆重舉行、刻已通知各機關邀請參加、以彰盛典云、

吉鐵籌辦青年祭 松花江濱設水游場

【吉林】吉林鐵路局爲提倡水泳、特於東團山子松花江西岸、支上涼棚、即於同地之松花江西江濱、闢設一大游泳場茲定本月十日起定爲一週間之訓練、每日下午四時後施行訓練預備於月之二十五日即於同場所舉行青年祭刻正在進行中想屆時必有盛況也、

防止列車事故 連鐵二次會議

【大連】連鐵當局、爲限止滿鐵沿線之列車事故、鐵道事務所與現場各機關、相互協調與連絡、兩者間力圖緊密化、以防免事故爲主旨、關此定於八月初旬、召開第二回事故業務協議會、開會地定在大連瓦房店、大石橋、遼陽四處、列席者除各驛長外、並網羅一般運轉關係之現業員、大連管內日期尙未確定、場所假埠頭滿鐵事務所六階樓上、出席者菊田庶務課長、中山事故主任、各驛長、助役等、由各保線區及驛長等、提出議題二十五項並希望事項討論之云、

利用暑假期間開各種講習會 於省下各縣輪流舉行

【安東】安東省公署教育廳對全省教育特別注重、迭籌興革方策、茲以本屆暑假期將屆、爲利用暑假開暇、特擬召開各種講習會、現已決定召開日期、並已通飭各縣警備實施、茲探誌召開日期於下、

△文教部員及省公署學務科員出張全省各縣召集教員、對教育會事業開教育講習會、日期如下、

鳳城縣　八月七日至八日
寬甸縣　八月七日至十一日
桓仁縣　八月十三至十四日
安東縣　八月十六至十七日

△農業教員講習會
在安東林科中學八月十日至十五日、
講師飯島副校長、農務科員林務署員、
參加人員安東鳳城寬甸莊河桓仁各縣農業教員十名、

△日語講習會
在安東林科中學自七月二十二日至二十四日亙三日間、講師文教部派員來安
參加人員安東莊河鳳城寬甸桓仁岫岩各縣日語教員十五名

△各縣視學、講習會、及學務股長講習會刻在計劃中云、

省公署新行政機構公佈

【三江】三江省公署、因中央院部行政機構之改革、緊隨之本省各廳各科亦繼之大改革、茲於七月一日公表現各科各股日滿官員、大事清理、以期本日就緒、閒總務廳取消、改設官房、民政廳及教育廳取消、改設民生廳、警務廳仍舊、各廳分科如下、(一)官房以下設參事官、庶務科、文書科、經理科、地方科、(二)民生廳以下、設文教科、實業科、土木科、(三)警務廳以下設警務科、警備科、保安科、國境警察科督察官、今後省政必有新的展開云、

青訓所行入所式

【海倫】滿洲帝國協和會海倫本部、主催青年訓練所、於本年四月下旬間開始舉辦第一期、爲期雖然兩月、而所收成績、勝似一年、確有驚人之進展、爲省本部方面、調查所得之好評、現在應屆第二期募集伊始、業經愼重選拔足額、已於今早(五日)八時、在各機關各法團隆重參加之下、舉行盛大之入所式云、

高縣長下鄉放賑

【遼源】本邑南鄉第四區因去年水災甚重、以致本年春耕有未下種者、無法生活、本邑高縣長及參事官有鑒于此、前已賑濟、無如杯水車薪、無濟于事、茲者高縣長及參事官又復籌措欵項以資賑濟、茲縣長帶同王庶務股長及警隊於月之七日午前九時、前往第四區施行放給、以資救濟云、

請願代表公畢歸來

【三江】哈爾濱航業聯合局以哈爾濱松黑運輸公司、及一大運輸公司、中華棧等數家、壟斷商民之運貨、收發貨物、獨立價格、榨取商民之血錢、影響江運之發達、佳木斯商會、鑒於本市商狀、爲下江唯一之商場、正面受害甚深、當由全市大小工商、會議之下、公推會董曲子明、與坐辦馮祖培等三人、赴哈請願、予以合理之減輕、於上月廿五六七三日、連席會議之後、決由官方限制壟斷之商貨、結果圓滿、曲馮二代表、於三日搭哈爾濱快輪返佳、向各商工報告經過云、

滿日兩方防護團實施聯合大演習 參加團員五千餘名

【安東】全滿防空大演習爲期益形迫近、防空協會安東支部、關於防空演習事宜、已開始積極之準備、滿日兩方之防護團、已加猛烈之訓練、以期訓練成熟、而便屆時出動工作現特決定於本月十日下午一時假六道溝運動場實施滿日防護團聯合大演習、參加之滿日防護團員、約五千餘名、屆時除檢閱外、即開始防空演習、目下滿日防護團本部已加緊準備一切云、

放映演防空電影

【延吉】今八日午后七時、假本市領事館西廣場、映演防空電影、並聘延吉縣公署黑田參事官等要人、講演防空要義藉資廣爲宣傳云、

爲保民衆建康努力防範傳染病 省署製定傳染病一覽表

【安東】安東省公署、茲以近來天氣炎熱、各種疫病最易發生、其中最重要者爲流行性之傳染堆房、茲爲防患未然、並喚起省下民衆注意、特印製傳染病一覽表、俾一般民衆加意防範、而保建康、刻已通飭省下各縣一體査照、茲將傳染病名採誌於後、

病名	潛伏期間
(一)腸傷寒	十日至二週間
(二)類傷寒	三日至六日間
(三)赤痢	一日至八日間
(四)虎列拉	二日至三日間
(五)天然痘	十日至十四日間
(六)百斯篤	二日至七日間
(七)白喉	二日至七日間
(八)脊髓膜炎	四日至五日間
(九)猩紅熱	四日至五日間
(十)發疹傷寒	八日至十四日間
(十一)狂犬病	十五日至六日間
(十二)結核病	
(十三)癩	病數年仍至十數年
(十四)沙眼	

戶別捐逾期加罰

【樺甸】本縣自去歲施行戶別捐、頗收良好成績、本年春又另調查、各家捐負較比去歲減輕若干、第一期以六月末日止、未納者由縣發給縣稅滯納督促書、無論納稅多少、每經一次督促、即加納手數料兩角受罰者急於完納、收稅者忙碌不休云、

城內區區長選定

【蓋平】縣行政當局、對於城關劃分、街區早爲完善、關於區長一席、特別注重、因在此新興國家發展之過程中、非有適應地適應之幹才、不足以促進街政之向上、必須人地相宜者、方克共任此職、故本縣城內分三區、每區應有正副區長各一人、謹將其被選者錄下、第一區長宋凱亭、(副)黃世軒第二區長(寶興金店執事)任仲三、(副)丁耀先、第三區長(洪源金店執事)孫玉清、(副)高學文、等當選、經縣當局考査合格、認爲相宜云、

縣救濟院整頓進行擬具改善計劃

【海城】縣救濟院、自改組以來、即由主事趙庚南、竭力整頓進行、茲將其擬具改善實施計劃、詳誌於下、

▲園藝科
現在經營之地號、六段、約計五畝、由院撥工耕種、所產菜蔬、除院內人犯食用外、尙能出售、年約百元以上、凡工作者、可以養成勤勞園藝眞精神促進自立更生之途、

▲碾米科
由院內療養之人、擇出擅能碾米者工作、或習練之、以供給院內食米、及推米手工、既可獲利、且易學習、

▲縫紉科
由收容人內、擇出技藝合格者組織工作、並選幼童習學之、做衣價目、除自用免收、其餘均按成衣行規、六成核算、並可做各村市學校制服等、養成縫紉技藝、以備出院自立謀生

▲理髮科
由收容人內、擇出有理髮技藝者、即由院內療養人、理髮工作、並撥出年小者、或幼童學習之、以備出院自立更生、

▲工作科
由院內療養人、擇出健壯者工作之、茲擬凡普通用工者、每人每日收工資二角、屬於官方用工者、可按半價計算、收入以補經費不足、而昭公允、或包做挖溝抬土等、則另行計議所賺之餘欵、抽出百分之五、作爲獎勸職員、看守勤勞者、留院工作者、每至年末結賬、凡療養犯期滿、如有指導技能獎給若干即由餘欵項下開支、專案具報、以資愛戴鼓勵之用意、

▲施設敎化
救理幼童、施設簡易之教化集院內收容之幼童、成爲一組由王事及事務員、每日按照規定課程、施以教誨感化、並由療養者、擇選熟悉日語之人、教以粗淺日語、又擇選品行優良之療養者、教以簡單識字、用資輔導、以期達成、普通識字之效果

限期實行使用新制度量衡器

【新民】本縣公署、爲期新制度量衡器、實行使用起見、茲特限期規定左記辦法、通令各警察署、並街村公所及商會、切實遵辦、茲錄其規定辦法如下、

一、實行使用日期、　本年八月一日、
二、實行使用種類、度量衡、新器、
三、實行區域、縣城及各鎭
四、舊器收回期、城鎭本年九月一日—十一月末日、盡數收回、
五、舊器處置、關於木竹質各種舊器、由警察署收回、表報縣署後焚燬、之關於金屬各種舊器、可改造者、商會或街村公所、應呈由警察署、彙報縣署、轉向計器公司、接洽辦理、其不可改造者、按照舊鐵售賣之、
六、担當責任者、
1、城鎭商號、由警察署長、飭商會辦理之、
2、城鎭民戶、由警察署長、飭各街村長、利用保甲辦理之、

張省長舉行新任式

【齊齊哈爾】抵任之張龍江省長、八日晨九時、於省公署內庭、舉行新任式、省公署員、咸行滿席、新任式後、召集薦任官以上、訓示服從滿日親善一德一心、不僅口頭、尤尙實績宜以熱心誠心當之也云

武部總長東渡

【大連】關東局總長武部六藏氏、(八日)上午十一時乘輪東渡矣、

名伶邢威明應聘來京 新民戲院將呈擁擠矣

【新京】著名文武老生邢威明(前名君明)、純爲京派、現應新京新民戲院之聘、定十三日晚公演、按邢舉滿平津滬漢會與四大名旦荀慧生合演多年故其舊劇根底極佳、此次應聘來京自當更有精深之作、以饗本埠觀衆打泡爲全部一捧雪前部莫成後部陸炳按斯劇爲邢氏拿手作公演時必博得讚賞云、

參事指導官榮轉

【遼陽】是縣參事官濱田氏、建國以來、涖任該職、對於平民、無微不至、如保赤子、加以交通道路都市計畫、尤爲用心、並坂井首席指導官、對警甲事宜、尤費苦心、由榮任之消息傳來、官民莫不傷心依戀所以縣當局幹部人員、及商界各機關、法團、村長、甲長、及市內代表、均齊第一民立禮堂、作歡送場所、開歡送筵、杯盤交錯、盛極一時、參事官赴新、就新京地籍整理局事務官、坂井首席、就奉警務廳勤務、均於月之六日首途云、

厭世自殺案件一日發生二起

【安東】安東新民街步高胡同住戶于通孔長子振寬現年十五、在某工廠傭工、近不知因何原因、突萌厭世之念、當於昨在家門上投環自縊、迨後家人查覺、已目瞪口呆不省人事遂即報告派出所、轉知警察廳經檢驗後、遂予掩埋、共家人痛哭異常至其自殺原因、殊爲不詳云、

又六道溝中興鎭一七一住戶于永基夫婦二人度日、感情尙稱融洽生活不十分困難、日昨因細故口角該婦氣憤難出、妄萌自殺之念當時購買鴉片若干、遂即吞其定夫覺查因時間過長、毒質發作、復生無術、竟與世長辭、共夫報官檢驗後、乃即草草葬埋云、

發放居住証明書

【三江】三江省公署、以本省僻處東北、爲國境地帶、治安成績、遜於內地各省、爲澈底戶籍、分晰品類、通令各縣居住本省者、須具証明書、佳市警察廳、於春之三月間、即警市內官民先具像片、履歷姓歲等表冊、歷時三四月始告具齊、遂配製証明書、於六月十五日即按甲發放、近因將辦理二期、今未具領者、從速領去、以故邇來領証者、人山人海、廳院幾不能容足云、

海濱設養護學校

【大連】關東州廳學務課、爲療養州內各小學校之虛弱兒童、決在風光明媚之星個浦方面、即臨山近水、空氣清新之處、新設小學校一處、學級五年間、凡州內各小學校中之虛弱兒童、輪流交換入同學校、施以虛弱兒童養護教育、並隨時聚落於海濱健全体育云、

六月份 救護人數一二八名 運送屍體共二百名 市署衛生科調查統計

【哈爾濱】據哈爾濱市公署衛生科救護隊統計、救急車於六月份所救護之人數如左、

救治原因	
自殺	二一人
被殺	四人
急病	二八人
其他急性病	三五人
其他	四十人
總計	一二八人

共中救治情形不能救治者四人、救治有効未死者一二四人云、

【又訊】哈爾濱市公署所轄運屍車、六月份總計運送路倒總計二百名、茲將各國人氏採錄如下、滿人一九三名、鮮人一名、日人三名、俄人三名、死亡之原因、病死者二六人、嗎藥中毒而死者一六十人、其他死者七名云、

警局長赴寧視察

【樺甸】本縣警務局長孫殿玉氏、奉令率同警保人員、赴寧安縣視察警務狀況、以資借鏡、由局長引率日本守備隊飯稻中尉輔導之見學人員牛司法股長、各署司法系警長或警士各保保長、自衞團總、甲長等於六月二十八日由縣公署招集到縣、經當局訓話謂此番調查務希各員將經過見聞、記入腦海、回縣後施行於地方、以彼之長補我之短、囑託之下即於二十九日早車起行轉赴目的地云、

網球雙打的技巧檢討(一)

桑榆

雙

打跟單打根本上是兩種運動、從網球的技巧上講來、的的確確需要完全兩樣的心理、完全兩樣的戰策、完全兩樣的攻守方式、派來脫(美國網球理論家的權威)說、「那四隻手的比賽、在心理上根本與單打不同、在單打賽中、你是本隊的隊長、你本人勝負的靈魂、但是在雙打賽你得考慮你的搭配的種種、所以、你跟你的搭配、一定要有互相默契的認識、爾我俱能體會到各人的優點和弱點、」

鐵爾盾說『只有很少的網球家、明瞭單打跟雙打是兩種球類運動、一般的人都以爲在單打中我這樣擊法、在雙打中我也可以這樣擊法、這是一個大錯誤、單打需要速力、勇氣、和臂力、而雙打則還需要地位純靜、和聰敏、』

愛律遜說『在我想來、雙打的擊法、可以說完全、單打的擊法不同、不僅是球場面積擴大而已、』

勃琪說、『兩個人的比賽與單打大大不同、這不僅是球場擴大、人數加倍、實在、在場上的各種技巧都是不同的、』

所以、許多網球家、著名的網球家、只會單打而不善於雙打者甚多甚多、以國內而言、邱飛海、王文正、馬少伯、徐惠培蔡惠全、皆非雙打之能手以世界明星而言、潘雷、奧斯丁格蘭脫、均是雙打之弱者、

同

時間、一個軟弱的單打家、也許是一個有力的雙打家、美國的洛脫、范令、法國的勃魯尼翁、英國的休斯、脫蓋、都是雙打的上將、而在單打則是平平者、以國內來說、上海惟一的職業網球家卡那凡羅、可以說是國內罕有之雙打健將、但是他的單打從來沒有代表過上海埠際隊、國人當中、除林寶華擅長雙打外、我簡直舉不出一個雙打手能的例(林約翰跟林望蘇、比較的可以說是『雙打優於單打』不過他在國內演出很少、我也不敢十分肯定。

我可以說這樣一句話、『老將比較的能打雙打』這並不是說、雙打是比單打難、我的意思是、雙打更需要經驗、更需要策略、』

体育欄

美國摔角代表軍 昨日已來征日本 日本選手現極力訓練

【東京八日電】美國摔角代表軍一行、定九日午後搭乘太洋丸輪船、來征日本、因此日本摔角界、無不表示異常之緊張、春季循環賽優勝校早大軍因首次與美國軍比賽、故現下力加訓練、一日以來櫻井監督以下圓波指導人選手等四十名部員、每日亘午前午後、相繼猛烈練習、聞各選手體力精神均皆佳健、尤其風間選手成績更旺、發揮本能、又西村首將以美國隊最大勁敵美選手權保持者米利俄夫兒主將爲目標、現正研究戰略、以期制勝云、

關於日人競技國籍 體聯奥氏發表談話 謂日人有兩國競技國籍

奉天市體育聯盟事務局奥勝久氏、關於日本人競技國籍問題、九日發表略爲如左之談話、

近來余屢接伴隨滿洲國治外法權之撤廢、奉天體育滿日機關、具將如何推移等等質問、但余對此質問、不能明確答覆、滿洲體育協會爲一世界競技團、係日本競技團體之支部、故在滿洲國並無享受何等有利之條件、因此對於體育機關將來之質問、余當然不可回答、但鑑於滿日不可分關係、將來果以如何方法兩國競技團合併一體、此點現正研究、日本人選手、從來依照日本競技團規定所登記、但今後居住滿洲國之日人選手、隨時可以登記於滿洲國體育團體、總而言之、日本人選手、對於滿日兩國選手權大會、得自由出場、但國際競技、爲滿洲國代表選手出場時、嗣後則具有滿洲國競技國際、同時爲日本代表選手出場國際競技時、則具有日本之競技國籍、但滿日選手權大會等時、隨意可以出場、今次在新京將舉行之第六次滿洲國體育大會兼第一次東洋大會豫選會、日本人選手亦得自由出場云云、

參加中央籃球賽 選手開始訓練

【安東】體育聯盟安東省事務局爲準備參加中央體育聯盟本部本年七月末旬舉行之全國籃球聯合競技大會、特於昨日通和各中等學校選拔籃球選手、實施訓練、以便屆時派往參加、爲安省爭來光榮、該局並定日內舉行預選競技、以便拔取優秀選手、派往各校、已開始訓練云、

三江預選運會 四五兩日盛大舉行

【三江】大滿洲帝國體育聯盟三省事務局、以八月上旬、江新京開催全國體育大會、本省師中各校、與青年健兒、有參加之會、故擇於七月四五兩日、在南門外民衆運動場、開催全省師中各校與日滿健兒預選競技運動大會、除本市師中三校外、則有富錦、依蘭、勃利等縣、初級中學校、年長學生、入場運動員計一千餘名、第一日運動種目如下、(甲)田賽1、八百米預選(青年)、2同上(中學)、3百米預選(青年)、4、同上(中學)、5、二千五百米決勝(青年)、6、二百米預選(青年)、7、同上(中學)、8、五百米決勝(青中)、9、四百米預選(中學)10同上(中學)、11、四百米接力決勝、(青中)12、四百米決勝、(青中)13、百米決勝、(青中)14、八百米決勝、(青中)15、二百米決勝(青中)16、一萬米決勝(青中)17、千六百米接力決勝、(青中)(乙)經賽、1走高跳決勝、(青中)2、砲丸投決勝、(青中)3圓板投決勝、(青中)4、走巾跳決勝、(青中)5、槍投決勝、(青中)(丙)足球競技第一日中等學校預選、午後四時開始、第二運動項目一俟續誌云、

防空寫眞

(上)英國空軍及降落傘之演習(中)一旦有事後防婦人防毒訓練(下)法國近代科學戰器射空重砲及意大利防毒面具之機關槍操作訓練

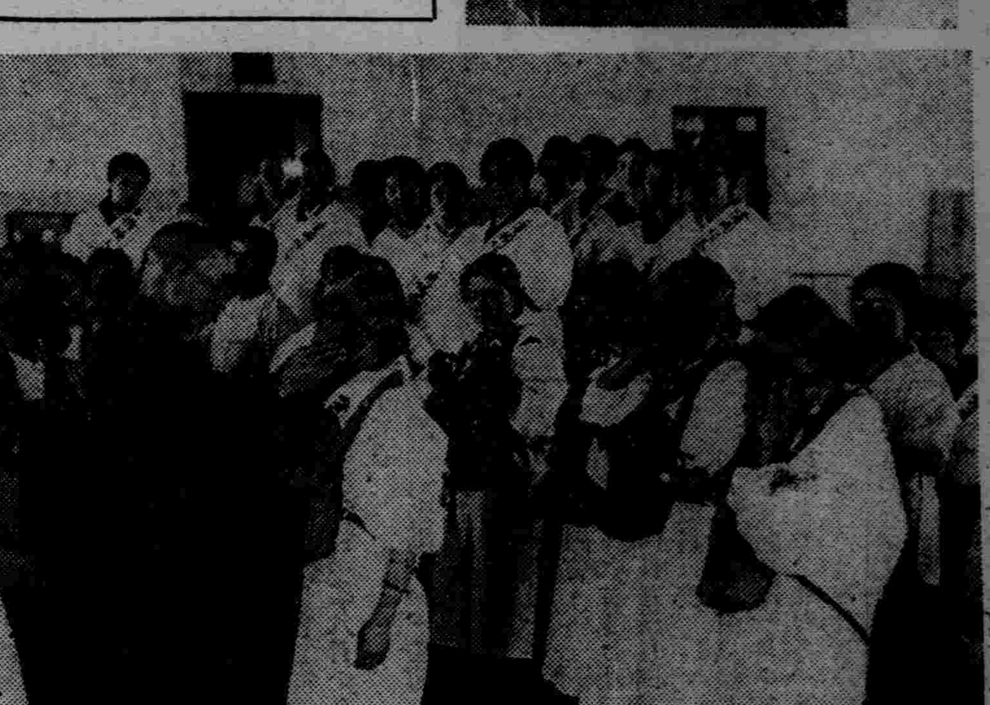

奉天市工商訪問

商業部 204

鑫華金店

地址 南滿驛千代田通十八番地
電話、三—三五五三、
經理 都子濬

奉天南滿驛營金店業者、祗有兩家、一爲鴻興、二即爲鑫華也、鑫華金店、開設於奉天南滿驛千代田通十八番地之路北、電話、三—三五五三號、於民國十九年七月開業、資本金三千元、財東、都子濬、河北臨榆縣人、現年四十二歲、亦即鑫華金店之經理也、原在哈爾濱、經營金店業多年、嗣因南滿驛之鑫華金店、營業不振、實行收束、該經理乃因其地址、與規模、而組設鑫華金店、開業之後、因成色之十足出品之精美、驛內民衆、競相照顧、營業極爲興盛、店內組織、共分兩部、一爲營業部、二爲製造部、營業部、掌管全店營業事宜、凡收買各種荒金舊銀、及各種金銀舊首飾、舊器皿、與售賣本店所製、一切金銀珠寶各種成品、而會計、庶務等項均附之、製造部、工人五名、專製各種金銀首飾、器皿、與條金、葉金、塊銀寶、銀等共工、作手續、不出鍛鍊、化分、清除、燒藍、燒翠、電刻、電渡、包金、色銀以及鑲嵌、堆、鏤、等舊式方法、純用人工、與火力、尙不能利用電力與機器也、其所需要原料多爲門市上收買之舊金舊銀、不足時、則由本市聚華金店購買、所製成品、應有儘有、如手鐲手鐲、釵環、耳墜、以及珠、寶、玉器、變石、鑽石、與項鍊、襟針、銀盃、銀盾、銀鼎、銀爐等、無不全備、銷行亦廣、除本驛、與奉天城內外縣、外鄉、赴該店購買者、亦頗不少、至該店之製造量、每日需足金、三百餘兩、需紋銀、五千餘兩、店內員工、除經理外、營業部執事七名、製造部、工人五名、經理、年薪三百、分子九厘、其餘執事月薪、由十五元、至三元五角、工人月薪、由十四元、至三元、佔用樓房共四間、市房三間、係賃於吳長麟堂者、全年租金一千二百元、現時店內所存赤金、五十兩、紋銀、一千五百兩、約值國幣、九千餘元、保險、三井、五千、世昌、五千、前歲(康德二年度)全年流水、計、六萬餘元、全年總開銷、七千餘元、盈餘、一千二百餘元、去歲(康德三年度)全年流水、計、五萬餘元、全年總開銷、六千餘元、盈餘、二千餘元、現時、每日門市、平均三百餘元、營業、可看百分之十、官稅、納萬分之十五、地方公費、八十元、云、

農商貸欵派專員

【盤山】縣當局以農商貸款綏償之期已逾、由本年起、以十個年計算、按年以本利均等方法償還、惟以該項事務日見繁冗、原辦人員不敷分配、遂請准省署、追加預算、專派辦事員李敏地、僱員張慶賞專任其事云、

城區教育會成立

【遼中】本邑縣城區教育會昨七月五日、假縣城街立兩級小學校地址開會、縣城區共計小學二十六處、會員六十八名一同到會、皇居遙拜、詔書捧讀、唱國歌、會長陳寶勤、致開會之詞、縣長關海峰、參事官板野博美、田中數雄教育局長、飯田指導官、先後懇切訓詞、講演會、訪日友邦政治宣傳、日本教育視學程寶祥講溝、日本勞作教育、張承擧講演、會長陳寶勤發表會則、午間休息、下午二時座談會、副會長張雲閣講演、閉會之詞、副會長石德山講演、其各會員提議議案採用者、編成區教育會議案付印、分發各會員學校、以便施行云、

舉行小學教員講習

【營口】縣公署教育局長近爲教育素質向上計、特擬利用暑假期間、召集各小學校教員七十餘名、假商科中學校實施講習、規定期間自七月十九日起、亘兩星期、併開各小學校教員雖於暑假期間每日仍須到校値班云、

提倡設自動電話

【延吉】延吉商工會、鑑及延吉街之趨勢、日湊發展、伴同市民間之『架設延吉自動式電話』聲浪日高、茲於五日假公會堂、於滿日有力者約六十名聚集下、協議實現促進方策云、

改正新學制表冊

【三江】三江省教育廳、以文教部實施新學制後、爲使全省各級學校師生、及各縣教育行政人員、澈底明瞭計、業於上月十七十八十九三日間、專聘文教部水島科長(新學制編纂人)在全省教育人員會萃之下、詳細講述三天、結果收效甚深、茲查各縣中小學校、所有十數種之表冊、仍沿用舊日者、至此已不適用、當由該廳印制新式表冊十餘種、並派蔣學務股長、先至樺川縣署教育股、詳爲指示、再由該股轉示各校並定日內分赴其他十三縣指示云、

黃智斌來營

【營口】天成舞台自邢威明等離營後、即輟演數日、茲者該園主爲振興營業及繁榮市面起見、又特煩知友由北平邀來十餘年前會在營埠飽享盛譽之文武鬚生黃智斌、及名坤伶武幗英、郝鳳琴等、重整旗鼓、再度開演、已於六日打炮露戲、該黃伶演哭秦庭、武伶演百花亭鬪、均係彼等之拿手佳劇、故對於唱作皆極沉穩、毫無生疎之處、故頗博得一般顧曲家之好評、微聞該黃伶獨樹一幟馳譽南北、擅長名劇、頗多、如月下趕韓信、張公掃雪、蘇武牧羊等、均爲其得意傑作云、

催村長急辦集團

【西安】西安縣境第七區多營村、在縣之極東北境、東鄰東豐縣之蛤蟆塘、北靠伊通縣疙瘩屯等處、久爲胡匪竄擾之孔道、縣當局注重治安民生、曾在該處建有集團部落、堅固安全、令就近零星居戶一律遷入、以避匪患、曾三令五申、近恐無知農民存心觀望、特令多營村長催促民戶遷入云、

縣警局勦匪告捷

【三江】樺川縣悅來鎭春四月間、一度匪襲、以四周環山大股悍匪、出沒無常、屢擾地方、農民不得耕耘、夜不得枕、我警縣警務局全局長、福田指導官、早有精密之偵查、得有匪之詳情、當令特別搜查班二隊、分東西兩部、兼程前進、至双橋樹處、發現明山獨立師騎匪二百餘名、於匪熟睡之中腹背痛擊、戰至天明、匪賊奪路逃竄、是役斃匪甚衆、得獲大小槍支廿五支、子彈若干、贓馬數匹、我方無損失、仍跟踪追擊云、

市舉行防空宣傳

【延吉】自今六日起至八日間、爲本市防空宣傳期間、以啓者一般市民對防空智識普及、由全市各機關協和會防空團員實施之、以期月末大演習得良好成績云、

天降甘霖農民悅

【海倫】本縣入夏以來、炎熱異常、月餘竟未落雨、田麥壟殆盡枯萎、忽於三日天雲四佈、甘霖乃降、至翌日十時止、此甘霖而降、正我北滿小麥出穗的時、而一般農民、無不額手稱慶云、

警察廳調委股長

【三江】佳木斯警察廳警務科警務股長眞崎清助氏、前奉三江省警務廳命令、調充同江縣首席指導官、已見前報、所遺之席、因關重要、未便久懸、當調同江縣指導官德田政市氏接充、於七月二日視事、並分訪各機關、與各報記者云、

電話線路設三處

【寬甸】本邑電話線路均已普遍、其擬再事架設者、計自關門砬子至大西岔一處、太平哨至團甸子一處、太平哨至太平溝集團部落一處、以上三處、待馬架子至漏河口架設完竣、即行動工云、

【又訊】本邑電話線路、遍通各地、消息異常靈活、頃奉友軍守備隊命令、重修下漏河馬架子至漏河口線路、查該線路、於康德二年秋、被胡匪破壞、所有電柱電線、均被拆毀無存、現已興工架設、不日即可通話、所有材料、俱由本縣供給、此路可達輯安、將來消息可由一線而聯絡云、

林署設立監視所

【安東】安東林務署茲爲指導造林整理漂木及取締不良木材起見、特在輯安縣內設立監視所以資處理以上各項事務、目下已設置成立開始辦公、

屠宰組合將成立

【寬甸】本邑屠宰場、時常宰有寄生虫(俗名米猪)之肥猪、遇有此種肥猪、即須由該場以火焚燒、不准食賣、不幸發生損失非輕、多則五六十元、少則二三十元、各養猪之家、有見及此多不敢飼養、影響飯館肉舖之營業、誠非淺鮮、前由中央飯店德記肉舖各家、發起組織屠宰組合一處、本城各飯館肉舖均行參加其辦法係每宰猪一口、由買主賣主、各出國幣五角、交由組合會計保存、備遇有寄生虫之肥猪、亦按價給錢、不有損失、其詳細章程尙多、此舉不惟有利該組合、且有益一般養猪市民、法善意美、堪稱市民之福、現該組合已將試辦章程、呈請警務局核奪中、諒不日即可領得許可正式成立云、

派員查各縣罌粟

【安東】安東省下於康德四年度爲禁止罌粟區域業經中央省縣各機關迭次布告週知、安東專賣署現以各偏僻縣份、仍恐有弘種罌粟情事、茲爲實行剷除、特派出大批專賣人員分往省下各縣會同地方軍警實施勸查、並嚴厲剷除以絕根株、該派遣人員、昨已分別前往工作云、

天降細雨農民喜

【通遼】本邑雨水缺乏、前降雹災、乃一方面受害、業誌前報、旋於三日早、細雨淋漓、下至午后三點始晴、據鄉村農民云、此次好雨普潤、各青苗勃然而興、前次受雹災之高粮皆能有發展之望、唯大豆勢須翻種、其他損害減半、未受災戶居多是以農民莫不喜形於色云、

兩梨園近日消息

【安東】安東舞台因設備不良、業經警廳飭令停演、重行改建、以期適宜、而忽發生不幸事件、該舞台停演已數月之久、現該舞台園主爲恢復營業對該舞台一切設備刻已開始改修、目下、業已興工、本月之內、當可改修完竣、遂即開始演唱云、

又安東永安舞台茲以所有男女角色業已陳腐、已失叫座能力茲爲振興營業藉以酬答顧曲特在外埠邀聘花占一等男女角色十餘名、業已到安稍爲休息即登台表演想一般周郎辯者當必趨之若鶩云、

協和會訓練青年

【三岔河】扶餘縣本部青年訓練所、當第一期詮衡於七月二日派員來岔、遴選青年、以期造就假東大街關家店召集青年、遴選妥當、專候赴縣受訓練云、

郵局員忽爾失踪

【三江】佳木斯郵務局日系局長之下、有滿系郵員郵差十餘人、携眷獨居參半、有售票員丁積善者、爲哈市一中畢業生、以擅長日語、致入郵局、於客冬奉派來佳、年廿一歲、無室獨居、每天外出二次、就食天會軒飯館、於六月廿六日早六時出門、同人猶以至時用飯、迨至八點辦公時未歸、候至九時仍不見、乃派人往詢飯館、據云已兩日未來矣、候至黃昏仍不見踪影、同人無不大疑、於天明次日、日局長遍訪軍警政法各機關、並事報告、同時大出偵騎、仍毫無信息、查丁氏公欵分文不欠、家境小康、平日事忙、斷絕交往、亦無仇害之事胡匪綁票、竟爾失踪、實堪疑慮云、

大賚縣申報土地

【鳳城】大賚縣遵奉民政部財政部家政部所規定之地稅豪和及地指徵收制度、整備改善要領實施、全縣土地申報、並限由本年六月二十一日起、至八月十五日止、爲所有權人申報期間、惟查該縣當事變之際匪害水患、連年頻仍、一般地主、多棄地他往、近年雖逐漸返還、但散在各省市縣者爲數尙多、是以該縣縣長郭文田氏誠恐見聞不周、昧於申報、乃特佈告週知、仰各地主依規定申報書式遵限塡報、遞郵該縣公署財務股內查核、其逾限不報者、即認爲地主甘棄其所有權、屆時將土地收歸縣署管理云云、

韋市長到哈蒞新

【哈爾濱】新任哈爾濱市長韋煥章氏之前奉天教育廳長韋煥章氏、於五日午後四時由奉天站登車抵新京後滯留二日、向中央方面作新任之訪問後、於八日午後一時着列車抵哈、預定明一九日到署視事云、

警學生畢業回寬

【寬甸】本邑警務局巡官黃寶泉氏、歷充警差多年、經驗宏富、曾於上年九月效入新京中央警察學校、現已修業期滿於前日回寬、黃君此次求學、不惟學識方面、大有進步、即國都一切文化建設、亦必飽嘗眼福、此番回縣、本素日經驗加新得學識、對於警察方面、必有一番振刷、

請注意痓夏夏瘦 如能使血液潔淨 則頭腦清楚健壯矣

噫！用甚麼方法能夠將奇醜的疙瘩消退呢？用甚麼方法能夠使頭腦清楚呢？用甚麼方法能夠恢復衰退的記憶和精氣神的虛火和暈眩呢？用甚麼方法能夠忘掉不舒服的肩痠呢？用甚麼方法能夠清除耳鳴的不快活呢？用甚麼方法能夠除去痛苦悸和喘息呢？用甚麼方法能夠鎭靜勤夜間酣然安枕呢？我們推察誘發此等諸病的原因爲『血行不順』、就是潛伏體內的梅毒、又親遺傳毒、平日嗜好的煙酒毒等、汚濁了血液、妨礙了血行、若能夠把這毒素『古醫學總稱爲瘀血』、排泄到體外、使血液清淨、血行整頓、則上面所說的疾病、自然漸次歸於痊癒了、謂血行不順是萬病之源、不也很恰當嗎？且此毒素、侵入腦部、則變爲腦梅毒、使血管硬化、血壓異常高昂、便易惹起腦溢血狹心症等重症、這是人人盡知的事、爲防這危險於未然、排泄毒素—即『瘀血』—比甚麼都要緊、

血液循環之圖

瘀血療法

清除酒毒・病毒
豫防頭重・耳鳴・肩痠
腦溢血・狹心症之恐怖於未然

古諺有之、『不自誇無潛在的毒性者、未之有也！』如斯、性之大夢方覺、而人類本能、遂生障碍、侵蝕猛烈、繁殖廣泛、加以其他外因、遂成所謂『瘀血』、殊使吾人苦惱良多、往者、或用水蛭及吸血器之瀉血法、或用號稱破血劑之緩下劑等、醫治此項瘀血、惜均有幾分副作用之缺點、本研究所有見及此、乃以現代醫學爲基礎、重新檢討病理藥理之研究、穩和排泄瘀血於體外、調整血行、使苦惱病狀自然趨於痊愈、遂創成新療法焉、至於如何舉門病之實績歟？請詳細一讀敝研究所奉送之『瘀血療法』一書、實爲幸甚、

頭沈耳鳴皆若忘 身體健康酣然安眠

(脫出病毒之牢)

和歌山縣 三浦時雄

(前略)余於今年三月初旬、忽覺頭內奇痛、繼而耳鳴肩痠、始也猶認爲傷風、惟數日之後、咽喉高腫、飲食痛楚、終至耳聾、疾病日增、世人皆欣春神駕臨、余獨苦病魔纏身、受醫生檢查血液結果、謂余係瘀毒性所致、余聞此不勝驚恐悲哀、…偶於某雜誌得悉瘀血錠功能、急赴最近處藥房購用、証服用之後、效果漸彰、頭沈耳鳴肩痠、日見就愈、疙瘩減少、夜可安眠、且飲食增加、血色紅潤、今則四五日前、余已安然服務矣、余惟有日日感謝貴藥之盛德云、

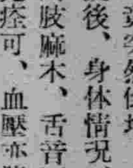

高血壓降低如恒日 今毫無虛火暈眩之苦

新潟縣 小村千代子

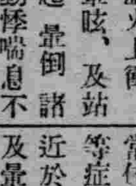

啓者、余於平素即感虛火上衝、暈眩、及站起暈倒、諸症、略一行動、便動悸喘息不寧、因思一度延醫診視、奈地處僻鄉、距醫生住處、二里有餘、余遂息此念頭、日前赴澡塘洗澡、竟突然倒地、——服用瘀血錠後、身体情況、非常佳良、四肢麻木、舌音不清等症、大見痊可、血壓亦降低近於常態、毫不痛苦虛火上衝及暈眩、那青年時代最苦惱之耳鳴肩痠、亦趨痊愈、此不獨余衷心欣快、闔家亦銘感恩德無已焉、

「排毒及順血用」

東京吉原遊廓病院 小屋晨明先生創製

フルチ錠

主效 瘀血錠

梅毒 胎毒 脊髓癆 高血壓 動脈硬化 腦溢血 中風 狹心症 心悸亢進 甲状腺腫 貧血症 喘息 風濕痛 神經痛 神經衰弱 歇思的里 頭痛 常習便秘

藥價 十一日包三圓 廿二日包五圓 五十日包十圓
全國有名藥店有出售

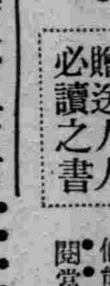

由舊醫學再檢討 血液循環與瘀血療法 (四六判美冊子)

贈送人人必讀之書 倘能以明信片索閱當即寄上不悞

◎患此等疾病者務祈一讀爲荷
▲排除病毒之人(中風、神經痛、頭沈、耳鳴、肩痠手足麻痺之人)
▲苦惱心跳、發喘、寢汗、盜汗、心臟衰弱之人
▲記憶力薄弱、發疹、苦不成眠之人(梅毒、神經衰弱)

定購處 古醫學研究所
東京市京橋區西八丁堀二ノ七
電話京橋(56)二五八四番・二六三八番
振替口座東京六五三〇八番

岡田乾電池

遞信省指定工場

岡田電氣商會 滿洲配給所 本店 東京・品川

伊關商店 新京日本橋通
山岡商會 奉天富士町
大島電氣商會 哈爾濱道裡石頭道街
和登商行
三信公司 奉天浪速通
成清商行

諸君如欲購買新式流行華貴物品請駕臨

七星福百貨店

斯保買丁

男性生殖腺製劑

戒煙期中的苦痛與戒煙後的衰弱

阿片煙戒除中的苦痛與阿片戒除後的衰弱、在醫家與病家兩方面、都可說是最難解決的問題。惟斯保買丁因是男性生殖腺的製劑、對人體有鼓勵生機・增進精力・强壯神經・愉快心身諸種作用、據一般臨床醫家的報告、稱以此應用於戒煙期中、可以免去戒煙期中的苦痛、而輔助戒煙的進行、又如用於戒煙後的衰弱、可以恢復他的健康云。

注射液 二西西 三管 / 二西西 六管 / 二西西 三〇管 / 一西西 五管 / 一西西 三〇管
片劑 五〇片 / 一〇〇片 / 二〇〇片

武田長兵衛商店股份有限公司
總店 日本大阪東區道修町
支行 奉天春日町十三番地

86-192(O)

冀東畫報

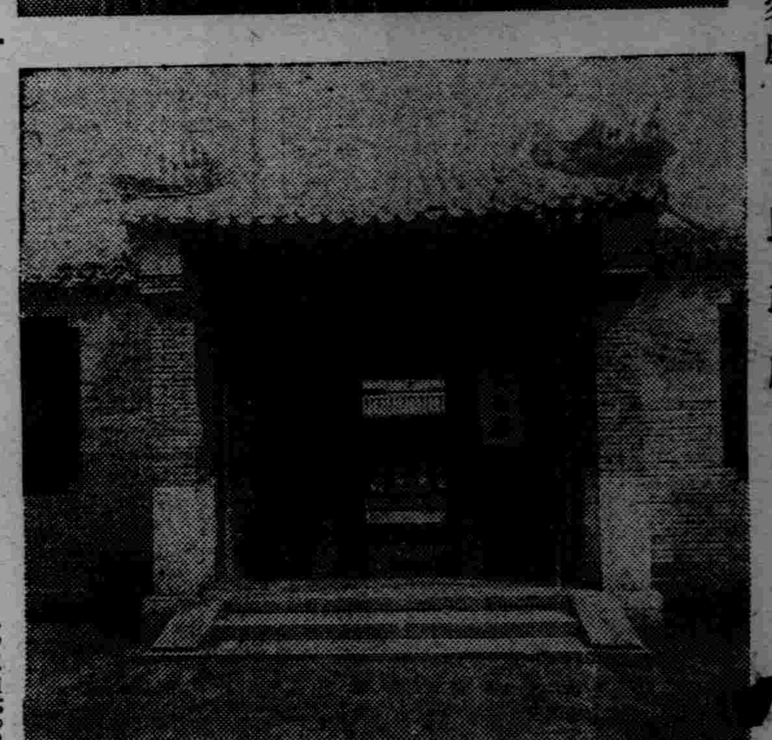

自上 1由總辦公廳望見通州舍利塔 2殷長官辦公廳會客廳 3民政廳

冀東防共自治區之產業及資源開發

【1】

冀東地域之產業經濟、隨冀東防共自治政府之基礎確實化、呈示新發展、開灤煤局並北寧綫一帶經濟資源之發展、夙爲英國勢力發展之地帶、而滿洲事變後、冀東防共自治政府之組織、招致日政府發達之機會、特渤海沿岸之企業爲均注目之點、今就全般的狀況、考察各種資源之狀況如左、

農產資源

冀東政府現努力該地區之開發、主要農產資源爲大小麥、穀類、豆類、玉蜀黍、高粱等之一般作物、並特用作物棉花落花生、野菜果實類等爲多、

種類	植付面積(畝)	總產量(斤)	總額(元)
大小麥	二、七五四、八〇〇	三四七、三五一、〇〇〇	二三、二五五、〇〇〇
穀類	三、一〇一、七〇〇	四一九、八九四、〇〇〇	二二、三六四、〇〇〇
豆類	二、一六〇、三〇〇	三四六、二六〇、〇〇〇	一五、一九二、〇〇〇
玉蜀黍	三、四六一、二〇〇	六七一、五九二、〇〇〇	三一、二七〇、〇〇〇
高粱	六、六二五、六〇〇	八六四、九五九、〇〇〇	四四、二九八、〇〇〇
共計	一八、七九三、七〇〇	二、六四九、九三〇、〇〇〇	一三六、五八七、〇〇〇

又棉花收穫量觀河北全體、僅不過五四%、照現在華北農村之開發、對棉花增產改良置其點、故將來期待者不少、

種類	栽培面積(畝)	收穫量(斤)
中國棉	一一四、二一〇	一四、八六六、七五〇
美棉	一一四、二一〇	一一、六六七、六〇〇
合計	二二八、八二〇	二六、五〇四、四五〇

養蠶業、亦爲將來有望之事業、最近在昌黎獎勵特產之結果、對北滿洲之安東、爲頗注目、桑樹係製紙原料、而桑條子用以編簍籠、其他農產資源如左、

▲特用作物

一、主要果實類

品別	面積(畝)	產量(斤)	價格(元)
杏	八六、六〇〇	七、五四四、四〇〇	八〇六、七〇〇
桃	一二、〇〇〇	五七、五一八、六〇〇	五、五八七、二〇〇
梨	一六七、〇〇〇	二六、九六一、四〇〇	一、六五〇、五〇〇
胡桃	一三一、六〇〇	一四、六〇四、二〇〇	一、二九一、六〇〇
葡萄	二、〇〇〇	六、五九七、二〇〇	四六、八〇〇
棗	一二五、二〇〇	八、三九八、一〇〇	七八、二〇〇
柿	一六、五〇〇	五、八九六、〇〇〇	一〇七、〇〇〇
林子小	三、五〇〇	一、五五〇、〇〇〇	五一、八〇〇
林子大	一〇二、二〇〇	六、一二〇、〇〇〇	一四五、二〇〇
合計	六二三、八〇〇	一五五、一六四、七〇〇	一〇、一五五、〇〇〇

二、落花生胡麻面積(畝)		產額(斤)	價格(元)
胡麻(通縣)	三〇、〇〇〇	二、一〇〇、〇〇〇	一三二、〇〇〇
落花生(遷安)	四〇、〇〇〇	〇〇〇、〇〇〇	三一〇、〇〇〇

右中河北省之棉產、一時雖衰退、最近已挽回一、九三四年遂佔全國各省之首位、栽培地域自北緯三十六度亘四十度、依產棉運輸系統並品質等、分西河區、御河區、東北河區之三大區域、西河區河北省西南即爲大清河、滹沱河、滏陽河流域、爲平原地帶之謂也、棉田總面積及產棉量、佔河北省全体之六七成、然其栽培棉花將來粗絨綿爲多、冀東各縣別產物、

通縣、米爲主產物、

遵化縣、高粱、玉蜀米、豆粕蔬菜、

薊　縣、高粱、玉蜀、粟、豆、甘薯、菓實、落花生、

密雲縣、落花生、棗、胡桃粟、

玉田縣、黍、粳米、玉蜀黍、粟、落花生、麥、豆、

三河縣、玉蜀黍、米、胡麻粟、高粱、豆類、

順義縣、米豆、玉粟黍、高粱、

平谷縣、棉花、菓實、

懷柔縣、李仁、落花生、粟黍、米、高粱、

興隆縣　粟、玉蜀黍、豆類馬鈴薯、菓實、

灤　縣　五穀、落花生、

豐潤縣　高粱、玉蜀黍、棉花、麻、落花生、麥、蔬菜、菓實、桃、林檎、梨、葡萄、鱠銅鑼魚、蝦、蟹、

臨榆縣　秦王島煇、玻璃工場、

昌黎縣　紅、穀物、豆、高粱、黍、麥、胡桃、魚類、落花生、

撫寧縣　高粱、粟、大豆、落花生、棉、烟稻、玉蜀黍、山芋、黍稗、麥、糧米、豌豆小豆、白豆、

樂亭縣　高粱、大豆、棉花、玉蜀黍、粟、

遷安縣　高粱、粟、落花生梨、粟、

盧龍縣　高粱、玉蜀黍、粟大豆、落花生、桑皮、籠、

寶坻縣　小麥、玉蜀黍、

昌平縣　胡桃、栗、柿、杏子、棗梨、

寧河縣　黍、米、高粱、麥

香河縣　麥、玉蜀黍、高粱大豆、

小米、豆、棉花、土布、雜糧洋綫、麵粉、大米、灰煤、煙草、染料、紙、

牧畜資源

種別	數量
牛	一三一、八〇〇
羊	二〇二、六〇〇
猪	一、〇二四、二〇〇
驢及騾	二三六、二〇〇
馬	三六、四〇〇
鷄	二、五〇二、一〇〇
鴨	五九、〇〇〇

東京經濟記者俱樂部 奉天官民懇談會

東京經濟記者俱樂部、滿華視察團一行、奉天官民招待懇談會、自八日午後七時半開催於大和旅館樓上、自午後九時於階下鍾之間、開催懇談會、奉天側出席者如左、

奉天日本總領事館副領事　松原　久義
滿鐵奉天地方事務所副所長　倉橋　泰彥
仝涉外係長　吉田市郎平
仝勸業係長　粕谷　益雄
滿鐵奉天地方事務所勸業係商工主任　山本　貞義
奉天省公署總務廳長　竹內　德亥
仝農務科長　升巴　倉吉
奉天市公署實業科長　須東　忠三
仝囑託　川村　宗嗣
仝調查科　中島　錦潮
奉天商工會議所會頭　石田　武亥
仝理事　加藤　治雄
滿洲中央銀行奉天分行　鈴木　謙則
滿洲興業限行奉天支店長　齋藤　寅吉
橫濱正金銀行奉天支店長　越智兵一郎
三井物產奉天出張所長　菅沼　邦彥
三菱商事奉天出張所長　德田　富二
福昌公司奉天支店長　小松　稔介
西尾洋行　西尾一五郎
大阪商船奉天出張所長　落合　利致
東洋拓殖奉天支店　松原　啓一
奉天商工會議所　酒井　武男
仝　江原又七郎

東京記者團側石坂同盟通信社記者、感謝在奉各機關懇談之好機、石田商工會議所會頭、說明奉天經濟之概要、次應記者側之質問、述日滿經濟關係之諸問題、懇談約二小時間、石田商工會議所會頭宣閉會之辭、而同盟通信石坂氏述謝意、爲頗有意義、主客不設障壁觸實情吐露意見矣、再說該記者團一行、九日奉天滯在視察市內、十日爲撫順視察、

並行鏡泊湖水力電氣事業 設立牡丹江發電所

【新京】六萬基羅發電準備中之鏡泊湖水力電氣發電所計畫以外、對牡丹江水系、更圖三萬基羅水電設備之完成、已決定候補地、數年後在鏡泊湖牡丹江水系二四〇萬基羅爲發電、該水系發電之特徵、依設備費低廉、在於得安價豐富之電力資源供給、肥料工業、化學工業、輕金屬工業等之勃興爲必至將並行滿鐵沿綫地帶期待一大近代工業地區之實現

會社法之內容

經濟與產業

(6)

第一百二十九條　董事應受之報酬於定款未定、其額者、以株主總會之決議定之、

第一百三十條　有董事選任決議之取消、或無效確認之訴之提起者、本案管轄法院因當事人之聲請、得以假處分停止、其董事執行職務、或選任代行之人、雖本案繫屬前而有急迫之情事者亦同、

法院因當事人之聲請得變更、前項假處分或取消之、

有前二項之處分者、須在本店及支店之所在地、爲其登記、

第一百三十一條　前條之職務代行人、除假處分命令、另有規定者、外不得爲不屬於會社常務之行爲、但特經本案管轄法院之許可者、不在此限、

雖職務代行人違反前項規定者、會社對於善意第三人任其責、

第一百三十二條　有急迫之情事者、依第九十二條之規定、請求招集以解任董事爲目的之總會之人、得請求法院停止其董事執行職務或選任職務代行人、招集以解任董事爲目的之總會之董事或監查人亦同、

第一百三十條第一項、第二項、第三項及前條之規定於前項情形、準用之、

第三目

第一百三十三條　監查人之任期、不得超過二年、

第一百三十四條　監查人不論何時、得對於董事求營業之報告、或調查會社業務及財產狀況、

第一百三十五條　監查人須調查董事擬提出株主總會之書類、向株主總會報告其意見、

第一百三十六條　監查人不得兼董事或經理人、但董事中有缺員者得以董事及監查人之協議、就監查人中定暫行董事職務之人、

於前項但書之情形、須自其議定之日起、在本店所在地於二星期、在支店所在地、於三星期以內爲其登記、

依第一項規定執行董事職務之監查人、於從第一百四十二條第一項之規定得株主總會之承認前、不得執行監查人之職務、

第一百三十七條　會社對於董事或董事對於會社提訴者、就其訴由監查人代表會社、但株主總會得使他人代表之、

依第一百二十八條第一項之規定株主請求對於董事起訴者得特指定代表人、

第一百三十八條　監查人對於會社或第三人應任損害賠償之責、而董事亦應任其責者共監查人及董事爲連帶債務人、

第一百三十九條　第四十九條、第五十條、第五十九條、第一百十一條第一百十三條但書、第一百十四條、第一百十五條、第一百二十七條、第一百二十六條、第一百二十九條、第一百三十條及第一百三十二條之規定於監查人準用之

第四節　會社之計算

第一百四十條　董事須自定時總會之會日　起於二星期以前、將左列書類提出於監查人、

一　財產目錄
二　貸借對照表
三　營業報告書
四　損益計算書
五　關於準備金及利益或利息之配當之議案

第一百四十一條　董事須自定時總會會日之一星期以前、將前條所揭之書類及監查人之報告書、備置於本店、

株主及會社債權人於營業時間內、不論何時、得求閱覽前項所揭之書類、或支付會社所定之費用、而求支付共謄本或節本、

第一百四十二條　董事須將第一百四十條所揭之書類提出於定時總會、而求其承認、

董事得前項承認後、速公告貸借對照表、

第一百四十三條　定時總會、爲前條第一項之承認後、於二年以內另無決議者視爲會社對於董事或監查人解除其責任、但董事或監查人有不正之行爲者、不在此限、

第一百四十四條　就記載於財產目錄之營業用固定財產、不得附以超過、其取得價額或製作價額之價額、就交易所有行市之有價證券、不得附以超過其決算期前一月之平均價格之價額、

（未完）

日滿實業協會支部 設立農事合作社

日滿實業協會滿洲支部關滿洲國農事合作社設立、開催理事會協議之結果、召集全滿十二都市糧棧組合及特產物商組合代表、十四日午前十時於新京滿鐵支社會議室開催懇談會、該要旨鑑糧棧業之重大性、並從事員之多數、聽取政府當局之方針、以產業五年計畫運行上、適採宜措置、

海商法

（六）

裝載運送品之全部、或一部後從前二項之規定、爲解約之聲明者、其裝轉及卸載之費用由傭船人負擔之、

傭船人於裝載期間內、未爲運送品之裝載者、視爲解約之聲明、

第五十三條　傭船人於發航之後、爲解約之聲明者、負支付運送費之金額及第五十九條所定之金額、且賠償爲卸載所生損害之義務、

於前項情形傭船人、因海上運送人之請求須供相當之擔保

第五十四條　以船舶之一部爲運送契約之標的、而傭船人不與他傭船人及託運人共同於發航前爲解約之聲明者、須支付運送費之全額、但海上運送人由他運送品所得之運送費、扣除人、

雖發航前傭船人、已裝載運送品之全部、或一部者、亦非經他傭船人及託運人之同意、不得爲解約之聲明、

前六條之規定於以船舶之一部爲運送契約之標的者、準用之

第五十五條　以箇箇之運送品爲運送契約之標的者託運人須從船長之指示速裝載運送品託運人不爲運送品之裝載者海上運送人得即爲發航於此情形託運人、須支付運費之全額、但海上運送人由他運送品所得之運送費、扣除之、

第五十六條　第五十四條之規定、於託運人爲解約之聲明者、準用之、

第五十七條　傭船人或託運人、須於裝載期間內、將運送所必要之書類交付船長、

第五十八條　以船舶之全部或一部爲運送契約之標的、而卸載運送品所必要之準備整頓者、海上運送人須速對於受貨人發其通知、

定有卸載運送品之期間者、其期間自發前項通知日之翌日起算之、其期間經過後、卸載運送品者、海上運送人雖無特約亦得請求相當之報酬於前項期間中、不算入因不可抗力不能爲卸載之日、

以箇箇之運送品、爲運送契約之標的者、受貨人須從船長之指示、速卸載運送品

第五十九條　受貨人領受運送品者、負支付運送費、附隨運送品之費用、墊款及碇泊費之義務、

海上運送人非與前項所定之金額、竝共同海損分擔額、及救助費之支付互換無須移交運送品、

（未完）

光陸
CAPITOL THEATRE
國色天香
祕可言 艷不可說
七月八日 九日 十日
▲嬌滴滴 ▲艷膩膩 ▲甜蜜蜜 ▲熱烘烘
…一幕幕都是些半裸體少女的艷舞…
…一陣陣盡是些蕩意的春情的誘惑…
白虹 白燕 馮鳳 愛秋雲 潘娟娟 翁蘭雪 六大歌星合演
上海公司全部有聲歌舞鉅片

東安電影院
電話2.3542
壹角錢看
三套鉅片
包括七情六慾 寫盡悲歡離合
百花洲
主演 陳玉梅 余光 葉秋心
五彩漫畫
巴拉蒙影片公司
唯一驚人大貢獻
四怪鬧西洋

本院滿裝新式電扇涼爽異常
九日 十日 十一日 映開
天光電影院
TIEN KWANG CINEMA
每日循環開映
普通日 午後一時起 至十時半止
休假日 午前十時半起 至晚十時半止
價目 樓下三角 樓上四角 軍警學生半價
暑期難逢 如此貢獻
向所未聞 新型別創
全部天然彩色美麗無匹
松嶺恩仇記
薛爾維雪耐 傑作
THE TRAIL OF THE LONESOME PINE

空谷幽蘭●冰肌玉質！
天涯芳草●春月秋花！
同時加映 彩色連集漫畫 兩個水手
短片 彩色漫畫 求愛的小路

性病三部曲

現代療毒 非我莫屬

九一四內服新藥 內消血毒 根治不發

九一四白濁新藥 透膜殺菌 止痛止淋

九一四外用藥膏 生肌拔毒 收口全愈 治瘡毒並兼治濕爛癬疥各種外傷

上海中法大藥房 總發行

總經理處 奉天中街路北 中法大藥房 滿電話(四)二八五[illegible]

滿洲電業股份有限公司

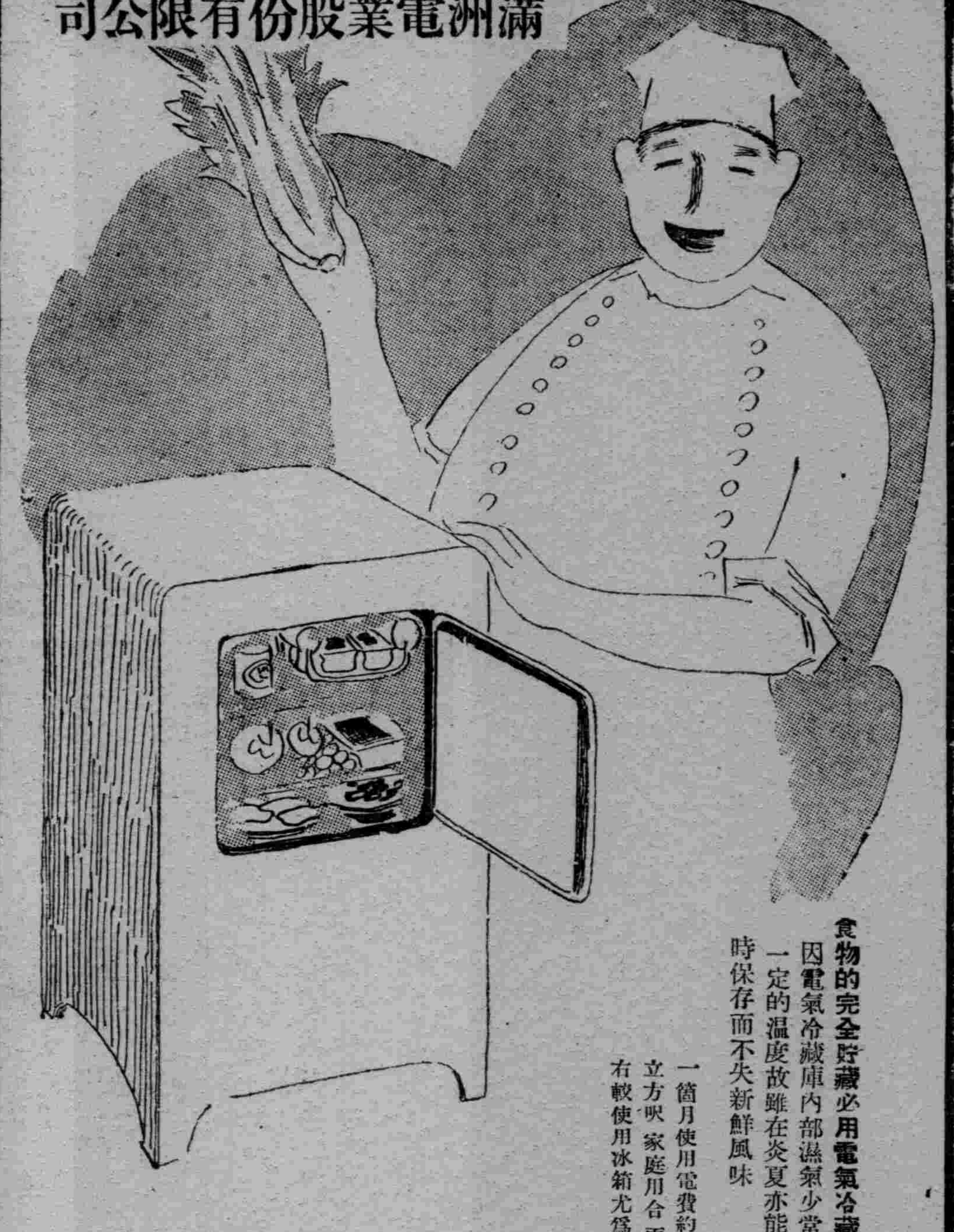

食物的完全貯藏必用電氣冷藏庫
因電氣冷藏庫內部濕氣少常保一定的溫度故雖在炎夏亦能長時保存而不失新鮮風味
一箇月使用電費約二八立方呎家庭用合兩圓左右較使用冰箱尤爲低廉

電氣冷藏庫

補血 強壯

赤玉牌葡萄酒

百杯健康 千杯延年

諸位兄弟姊妹們 我以前很衰弱 因爲喝了赤玉葡萄酒 身体與面色都十分好起來 請儞們嘗試一番吧！

12

百日咳用 小兒咳嗽用
甜美易服 糖蜜製藥
著名藥房均有經售
試藥者請在信內裝入三分郵票五張函索可也！
大阪市北區中崎町 笹岡製藥所

OMNIN COMET
オムニン コメット

謹告友邦滿洲國 各位醫家

較從來輸入之歐洲製品優越 非特異性的免疫劑出世

翁睦寧 扣美透

東洋同種製藥之始祖

特長

一、効果 在應用範圍上較歐洲製品或他種類似品、絕對優越
一、副作用 絕無
一、價格 至廉
一、配送 在滿洲國各地藥房均有出售萬一貨售淨時、於數日內、即可直接從本社送品

滿洲醫科大學附屬病院 滿鐵各病院 公私病醫院 均賜採用之榮

適應症 流感肺炎 其他

爲各科權威之本學。對於實驗報告。已達數千。關於之熱性並熱性。傳染性。化膿性皆病及結核熱等疾。有效無害

包裝價格
一cc……五管裝…一、六五
〃……一〇管裝…三、二〇
〃……五〇管裝一五、〇〇
〃……一〇〇管裝二七、〇〇

贈送詳細說明書

製造發賣處 株式會社 黑田藥品商會
本社 大阪市東區今橋二丁目
支店 東京市日本橋區本町三丁目

諸君如買新流行物品請到 奉天 七福屋百貨店

中元節禮品以 裝精緻錦匣之名貴香皂爲最佳

裝半打美術罐

資生堂 香皂

今夏出現的豪華版 美粧盒裝十塊

既極合式 又極美觀 寶貴禮品 致賀中元

資生堂香皂

資生堂 銀座香皂 美粧盒裝半打

東京 銀座 資生堂